(中華郵政特准掛號認為新聞紙類)

滿洲報

發行人 王平山 編輯人 金念曾 印刷人 金慕章

(本報價目)每月一圓三角 六個月七圓二角 全年十三圓八角 報費先惠 郵票不收(外國除日本概加郵費) 廣告刊資 一行十二字起碼一日每行一圓 特別地位加倍 長期者另議 以上但以現大洋為本位 但朝鮮臺灣日本及其他國即以日本金幣為本位

大連市山縣通一四二番地 發行所 中日合辦 滿洲報社 電話 編輯部(長)七五一三番 經理部 四〇三四番 社長室(長)二八四番 振替貯金口座(大連)三七二番

THE MAN CHOU PAO 142 Yamagatadori Dairen Manchuria China.

昭和六年八月三十一日

急賑會送藥品赴漢防惡疫
各方查災籌賑忙
監委出發朱返滬劉瑞恒返京
漢尋間災民數百萬之待斃

國府所組織之水災急賑會衛生股茲以江水減退為預防惡疫流行乃於二十九日攜帶藥品頗多前往漢口又該會通令全國各省府轉飭商民禁止屠殺耕牛(卅日上海專電)

南京二十八日下午八時電 監察院二十八日派定各省視災委員蘇省高一涵李毓九湘會道于洪起浙省劉三鄂省周利生劉成禺豫省邵鴻基贛省劉峩青鴻基魯冀兩省王平政皖省田炯錦洪蘭友定二十九日全體出發

北平廿九日上午八時電滬電 朱慶瀾等(廿八日)由漢返滬謂急賑辦法已與鄂省府接洽就緒

北平廿九日上午八時電滬電 滬市府決在閘北限一週內搭盧棚二千間備來滬難民賑息

江北運陡決口十五處

南京訊 實業部電遼吉黑實業廳因水災嚴重亟應調劑國內產糧令該廳調查本年所產大豆玉蜀黍高粱小麥及其他雜糧可銷運省外北約若干糧價每石若干圓列表呈部

上海訊 寧紹同鄉派漢救援之寧興輪載甬紹災民千餘人二十八日晨可過滬赴甬銀行界下午討論賑災到代表五十餘人決與錢業合組急賑協會擬募百萬募款辦法未定前由各銀行向本行同人商定募集總數由行方借墊交妥善賑務機關代放募法大致分銀行方面及職員方面兩項職員或自由捐助或薪水提成全國商會電府院詢籌濟漢災辦法

劉瑞恒回京災區防疫開辦費及四個月經常費預算二百二十六萬一千一百三十元劉將計劃書帶京請核定

德總統電外部貴國洪水為災聞之扼腕僅代表全國人民馳電奉慰德總統興登堡又貸美麥仍由宋子文在滬與美方接洽聞美非正式提出磋商各問題還本應分若干期最低利率標準計價之金單位標準中國對於該借款之擔保我方正在考量中又賑災公債八千萬條例二十七日已送國府二十八日府議將討論

駐斐列賓總領鄺光林電部已與當地官廳商界華僑接洽歡救水災由華僑組織中國水災救濟會籌募賑款

賑會常委汪守珍帶款十三萬同中央勘查豫水災專員馮仰山抵汴汴市各機關為各縣迭遭水災二十六日召集水災救濟會籌備會計參加者有三十九機關

漢口訊 江水二十七日仍定劉洲電告川水日漲急賑會派朱懷冰周星堂王毅靈開鈞天二十七日晚乘隆和東下向中央黨部國府行政監察院詳陳鄂省本年水災重大請中央元籌救濟尤須注意善後朱慶瀾二十七日到漢劉家廟附近德士古油廠二十七日下午二時遭火僅焚去油池兩小時即熄武漢區域除建築堅固之房屋外其餘所有房屋皆因水浸崩潰武漢儼成一片瓦礫場郵局電話電線亦皆倒塌因郵局傾圮而死者至少有五十人其他因房屋倒塌而死者達數千人數星期來之苦痛漸生反響數十萬赤貧失業工人日益不寧當局謂共黨裝扮難民混入漢口鼓動暴動在戒嚴法下逮捕數人管理食物價格及勞工工資均告失敗投機者獲利甚多渡船尤利市三倍救濟工作剛開始進行僅僅在調查期中估計漢市每日餓死者達一千人

漢口九江間之情形更為嚴重數百萬家難民不能來漢救濟供給亦不能達到死亡之多不可勝數

現因洪水尚能防止至宜方預料數星期後水勢降落時紛擾將更見嚴重

阜平殘匪竄晉綏
深虞釀成巨患
付王派部馳往綏東堵剿

綏遠通信、高桂滋部叛兵突然自阜平竄入綏境、據清水河縣縣長報告、現該部叛兵已在縣屬雙台子村一帶盤踞、當叛兵未入綏境之前、趙承綬即有所聞、由大同電告綏遠各將領防範、日前傅作義王靖國兩部及騎兵第一旅、已分派步騎各兵、馳赴涼城和林、托縣、清水河等縣堵截、傅作義日前赴平、沿途由大同、陽高等處、迭有電來、合飭綏各將領、嚴行剿除、並定有一萬圓之賞格、袁慶會奉命後、即組織一遊擊隊成立、於二三日下午出發、跟踪追擊、隊長由袁部四百二十二團長董其敢充任、以步兵兩營及騎兵一連、砲兵一連、機關槍兩排編成、傅作義對此事異常關心、深恐竄入綏西、釀成大禍、因綏西王英一部、計有數千人之衆、尚無着落、若一旦被匪有赤匪在內之高部叛兵所煽惑、其患直不堪設想、茲將

(一)傅由大同致駐綏各將領電 田副師長、孫旅長、袁副師長鑒、密頃晤印甫(趙承綬)兄知高部叛兵、已竄入綏境、距清水河不遠、此匪內中多係共黨、行動詭密、實堪注慕、希諸兄嚴加防範、認眞督剿、茲規定能肅清者訴洋一萬元、希傳諭遵照

(二)傅由大同致袁慶會電 袁副師長鑒、密、高部叛兵入綏、殊堪注意、已各另電所屬、希兄以全副精神、努力剿辦、並與舍泉凱旋諸兄研究、最好以砲兵一連、配附前往、萬勿疏忽、據報此匪確已由七里敦口進入綏境之清水河、似有渡河模樣、希在圖上該詳細研究、總以殲滅為目的、最堪注意者、萬勿使竄入綏四、以釀禍大、希注意及之

(三)傅由陽高致袁慶會電、綏袁副師長鑒、密赤匪竄、已如前電所云、於黃河沿岸宜加意防、諸可禁船舶渡駛、勿使匪延及河西(八月二十四日夜)

大同通信、阜平殘匪竄入靈邱一節、近據確報、該匪因匪首赫光及政治部長蘇亦雄等、在阜經沈部擊斃生擒後、(赫擊斃、蘇等被俘、詳沈部通電)匪膽已寒、遂呈群無首之狀態、故其殘部於十三日竄入靈邱屬第四區下關鎭(鎭在縣城之南、緊接阜平境、距城九十里)只住一夜、並未逗遛、即向北竄、經過第五六兩區各村、由趙壁峪轉向西北、出靈邱界、到渾源縣屬羊頭崖村、原欲逾槍鋒嶺、由恒山之麓、出磄峪、而到渾源縣城、不意渾源巡緝隊早在嶺頭扼要防守、相持半日、該匪知不能飛渡、且為保存實力起見、並未開火、復折而西向、沿渾源繁峙兩縣邊界亂山中、開道西竄、出應縣南鄉之小石口、亦未入城、仍復西行、於十九日至山陰縣屬之岱岳鎭、該鎭為晉北孔道、太原大同來往汽車必經之地、故十九日由大同開赴太原之汽車於、經到岱岳之一站、聞知有警、未敢前進、中途折回、此間此間剿匪司令部得訊後、即派騎兵跟踪彼剿、據報該匪現已向左雨一帶西竄、汽車於第二日仍復通行、查該匪自入晉境後、過各經縣、並未盤踞、一意西竄、其目的地究在何處、以說者觀察其行蹤不渡河入陝、即當竄擾晉省西北沿河各縣、按該匪原屬高桂滋舊部、高籍隸陝北定邊、所部亦多半三邊子弟、該匪於平定防御譁變後、本有由盂縣西經忻靜、嵐、臨渡河入陝之企圖、惟因一扼於駐盂之礦兵、再扼於駐台之步隊、西竄不成、轉而東下、盤踞阜平、原擬憑山據險、作為赤化華北之根據地、奈為時未久、即被沈部痛剿、渠魁授首、餘匪膽寒、遂改變方針、假道雁北西竄入陝、故該匪達到晉境、自東徂西、橫行四五百里、經過五六縣、毫無盤踞之意、即行西竄、殘匪企圖入陝之心、不難以此證明、惟由晉入陝、無論取道何處必須渡河、方能達到、陝北本井岳秀之防地、沿黃河西岸、均有軍隊駐守、該匪能否渡河而西、尚有問題、如渡河不得、仍必為晉省西部之患、查該匪人數、雖有千餘、槍械僅五六百枝、當其竄擾阜平時、晉當局果能預派步兵兩營、駐於靈邱屬下一帶、與沈部合圍會剿、利用埋勢、不難全部解決、何至令殘匪長驅入境、橫行雁北、豕突狼奔、如入無人之境也、記者嘗謂我國各省軍政領袖、對於各地匪共、當匪初起、因其與個人地盤無關、每以為小醜跳梁、率輕忽視之、及其勢力養成、星火燎原、始見張皇失措、調兵遣將、如贛省最著之朱毛彭黃、其初實力原本有限、乃當局始則養癰、繼則傾全國之師、猶未收肅清之效、以此例彼、詎不大可懼哉

日兩團體運醫藥赴漢
江代使踵謝日方義舉
水災同情會協商分配捐款
廿九日義捐已達二十餘萬

日本同仁會為救濟武漢災民協同水災同情會借安日清汽船之湘江丸並以該會青島委員中之日本醫師藥劑士十數名組織救護班更以留日中國醫師組成別働隊急往漢口實行救濟該地災民對此深為感激云(三十日東京專電)

駐日臨時代理公使江洪杰氏念九日午后赴日本商工會議所內中華民國水災同情會對日皇之義舉及該會之救濟運動代表國府及中國國民深致謝意(三十日東京專電)

中國水災同情會三十一日午前十時開常委員會協商捐款處分法查迄二十九日至所收之義款計三十三萬八千六百七十三圓五角茲將多數捐款者列左

二萬元 住友合資會社 一萬元 原田積善會三千圓 東洋商會五百圓 田昇次郎三(三十日東京專電)

閻馮出洋惟徐等異議
韓擬聯冀豫將領電促
吳鐵城訪徐永昌有所接洽

北平訊 北將領為維持北方之和平對閻馮出洋問題屢次開會協商結果決促閻馮早日出洋

惟徐永昌及山西將領以舊有之關係頗持異議但韓復榘始終主張促閻馮即時出洋現已擬偕同山東河北河南三省諸將領連名通電促其早日成行云(三十日北平專電)

北平二十九日上午八時電閻馮出洋問題仍在積極談商中尚未具體決定吳(二十八日)上午吳鐵城往訪徐永昌作私人接洽中央及蔣張與各方之意均望閻馮及日出洋俾午二十八日至晚對此事均在會議內容尚未探悉

張夫人抵平

平訊、張夫人于鳳至女士日前偕副司令行營參事沈能毅赴滬、弔唁宋母、事畢後擬赴杭一遊、嗣因籌商全國婦女救災事未果、茲各事均經佈置就緒、日前由滬啓程赴京、轉道津浦路專車北上、于廿七日上午十一時抵平、沈能毅夫人鮑毓麟夫人等均到站歡迎、沈能毅氏亦因郵票問題等業經在滬談有結果亦與同行迭平云

宋哲元部已開拔

閻馮出洋未決
晉將領終望其留晉
韓復渠談閻曾請徐作保

北平訊、張副司令廿七晚八時、邀韓復渠、徐永昌、楊愛源、高桂滋、龐炳勛等各將領、到協和醫院、談商閻馮出洋問題、張表示希望閻馮早日離晉、對其安全問題、可予以保障、但山西將領、仍盼閻能留晉協商甚久、尚未得一妥善解決辦法

太原訊、宋哲元部張自忠馮治安師、自廿七起已陸續由運城曲沃等處開拔北上、惟因車輛缺乏、均徒步行、又兼大雨泥濘、行進甚緩、據確息、張師宥(廿六日)已抵靈石、感(二十七)可抵介、休馮師及軍部、宥二十六日、已抵臨汾、感(廿七)日可抵洪洞趙城一帶、其民隨開拔北上下、月初即可全部離晉、其路線係徒步至榆次、乘正太車赴石、再轉高邑縣新防地、趙承綬電覆省黨部云、日今內憂外患稍具人心肝腸、絕不忍再覩兵事、綏愛國愛鄉未敢後人建當戮力同心共維治安、籍報總副座優遇、石友三部殘兵五百餘人、竄入晉北廣陵縣鴉門頭峪、姦淫擄掠、人心惶惶、並有進據縣城模樣、該縣因無兵備、現已閉門緊守、該匪所帶肉票頗多、官軍刻已晝夜往剿

北平快訊、韓復渠到平後、連日已與在平各要人晤談數次、備極融洽張紡來平、係代表劉峙請韓赴豫商魯豫清鄉及剿匪事宜、亦經晤面、惟韓以魯省政務及外交、事務繁冗、均待本人處理、此次抽暇來平、為日已多、極須返省料理、故擬三二日內離平、返籍省親、然後返濟、侯宣誓就魯豫清鄉督辦職後、再定期赴豫視察、韓氏廿七日晨曾往訪李培基、談約半小時出席河北省各縣市鎭商會代表及同鄉之歡迎會、午間應張繼吳鐵城宴請、晚七時韓在英番菜館宴請平市自副司令以下各要人、答謝招待盛意、記者於歡迎會晤見韓氏關於閻馮問題、日來在平協商之情形據談如次、關於閻先生回晉問題、在蔣張對此事、尚無具體談商、副總司令大概今日廿七上午、接見徐楊兩主席、而詢一切、今晚或明晨(即廿八晨)再召集大家共談一談、楊主席對此問題、並無成見、意思間似亦以為閻先生不離晉、則關於山西問題一切均無辦法、徐主席來平閻先生似曾向其軍政、任何活動、希望能安居家鄉、請其作一個保證、對楊或亦有此同樣表示、所以余與徐主席見面時、他曾問我能否亦作一個保證人、我當時同答他說「我能保證你」至於馮先生、各方亦希望其能離晉、關於此事商談後、大約可有一個圓滿辦法、因為總副司令意思、只要閻馮二先生離開山西、無論居住何地、均可保護其全安、閻先生又何必堅持留晉、致生許多無味之煩惱云云

西北馬家各將
一切均本中央意旨辦理

南京廿八日下午六時電、馬福祥對馬鴻賓因係中央任命決候中央處理、雷中田係馮舊部、前石變時、曾受委為軍長、此次先與隴東陳珪璋魯大昌勾結、將主席監視城內、後即電呈中央中央、以實為人忠實、政務本中央意旨辦理、對馬文車尤欽佩、曾屢電中央薦為民廳或建廳長、政變後、寧夏馬福壽肅州甘州涼州馬肅芳西寧馬麟各部、亦不向肅州進兵惟修中央辦理

中常會決議

南京訊、中執會議(廿七)開一五六次常會、議決(一)賑災辦法、(二)規定湖南市黨部委員人數、為執行委員七人、候補執行委員五人、監察委員五人、候補監察委員二人、依省執監委員選舉法大綱第二條內項之規定、選出加倍人數、呈由中央圈定(三)浙江省全省代表大會開會、推戴委員傳賢前往指導(四)北平特別市黨務整理委員、胡若愚遺缺、以周大文補充(五)委派萬殿尊夏餘三高雲龍桓掲亞丁叔恒馮毓劉于兆七人、為陸軍第八十師特別黨部籌備委員(六)陸海空軍總司令攻城旅特別黨部籌備委員李延年袁勁谷磊三人、先後離職、遺缺委邱兆探胡啓儒郭毓林補充(七)中央訓練部黨義教育科主任鎬辭

運河風災決口十餘
死者達數千人
陝西亦有大雨為災
賑會電于右任等乞賑

江蘇省因念六日暴風猝之關係受害頗重迄今力判明**運河之堤防決潰十餘處河水氾濫死者達數千名** 省府因此念九日特召臨時會議決議發行救濟公債五十萬元(三十日上海專電)

南京二十八日下午八時電鎭江二十八日電前日颶風江北高郵邵伯間運堤決口十數處揚州運河水逆流高跌五尺運東各縣人民幾盡遭滅頂現多登攀樹上待救興化地屬釜底受害益烈

南京二十八日下午六時電于右任迭接陝省賑務會電報告商南臨潼長安朝邑韓城平民華陰藍田等縣大雨為災幷因黃河水漲縣境盡成澤國請速賜救 又西安二十八日上午十時電陝省災祲未息水患又起形勢嚴重賑會特分電于右任朱子橋胡逸民等在京廣為呼籲幷請于催請內財兩部先撥六十萬急賑

蔣介石在抗沒
修永久行轅
沒收盛氏澄廬

南京二十八日下午八時電、杭州感(二十七日)蔣主席擬在杭州登廬為永久行轅、市府已飭工修葺、指澄廬原為盛宣懷私產、查封歸官

今日發行星期畫報不另取資

水災重大赤匪待除
各宜夙夜儆惕
國府發令警戒全國官吏

南京二十八日下午八時電國府二十八日令本年江河流域各省洪浸為災迄今未已政府雖經初防勘救惟以災區之廣災情之重深恐無助於人民省循職實多所未遇兼以赤匪正事剿除外患須來被此誠我國家我民族存亡危急之時全國官吏為人民服務應如何夙夜儆惕共勸國難本已瀕已飢之懷為盡心盡力之事其有息玩公職漠視災患廿為國民之罪人即為國法所必治凜其凜之毋忽此令

墨西哥逐華僑
總統不能制

南京廿八日下午六時電駐智利公使張履鰲電外部、廿六日正式呈遞國書、駐墨西哥公使熊崇志電外部、墨驅逐華僑、僑事已晤墨外長請總統派員制止、恐仍無效、美政府[illegible]淮過境暫避、惟安置資遣尚無辦法

新省府電告
中法考察團
未扣員扣車

南京二十八日上午六時電、新疆省府電京、中法考察團工作人員、已照約保護、無扣留團員及車輛事

勸募六省水災急賑義捐啓

民生不幸災禍相循去年西北大鬧旱荒今歲東南又遭水患自古水火刀兵四者同稱浩劫而水乃居首列蓋因他種偏災皆於後來補救唯水災則目前之顛沛流亡既須拯濟善後之撫綏安輯尤費籌維連日迭接濟寧上蚌埠等處水災急電以及大通阜陽徐州合肥安慶鄭州南京等快郵代電皆以災太重災區太廣紛求急賑情詞迫切以上僅就接到乞援求助者之函電而言其他如武漢危機湖南巨浸連日報紙盡傳災在傷心慘目此次自黃河沿岸豫魯兩省縣城巨鎭多數被實更自揚子江上游並各江各湖同時暴漲以致災區廣大達十六省實為有史數千年來稀逢之浩劫因此大連市十一機關聯席會議僉以恤鄰尚有同情何況同胞遭難特籌急賑募集義捐明知大連市面正苦蕭條工商各業皆不景氣然尚能安居樂業竟勝災地之人試思繁華城市大水一至漂沒無存其中省食儉用艱難積蓄之產業資財到時亦難自保一經設身處地則惻隱之念油然自生正宜量力隨緣同襄義舉有一元能救一命早一日即全活千人敢乞各解義囊並求速賜拯濟多數生命何妨救災如救火早一刻見一刻之功即請送交大連華商公議會或由發起各機關代收每日由後援之泰東滿洲關東三報刊佈芳名以昭信守救患孔殷無任翹企禱祝之至

發起者

大連華商公議會　山東同鄉會　中華青年會　劉家屯商民聯合會　萬國道德會　中華基督教青年會　泰東日報社

西崗華商公議會　世界紅卍字大連分會　西部商民公議會　寺兒溝商民會　四明會館

後援　關東報社　滿洲報社

四洮鐵路警務段招募學警廣告

宗旨 成立教練所培植路警人材

額數 三十名

資格 年齡十八歲以上二十五歲以下身長在營造尺五尺五寸以上體格健全相貌端正精神充足並無嗜好及曾在高小以上學校畢業領有文憑者

報名處所 四平街四洮路局警務段傳達處

報名手續 報名時須繳驗畢業證書附繳最近四寸免冠半身照片二張報名時繳納報名費一元不錄取者俟發榜後退還

考試科目 國文算術歷史地理 口試 檢驗體格

報名期限 由八月十五日起至九月五日止

考試日期 九月六日七日八日上午九時在本段

教練期間 六個月

注意 待遇教練期間每名每月發給津貼大洋十元 宿舍講義制服概不收費 畢業考試成績優良者儘先提升 教練期間或畢業後在路服務不及一年稱詞告退或因過開革者須按月追繳津帖服裝等費

中華民國二十年八月十二日

四洮鐵路管理局布告 第八號

為布告事查本局前頒發各員司佩帶銀質磁藍四字圓形徽章已經多年茲因多有遺失誠恐有不肖之徒頂冒佩帶此項舊式徽章發生流弊業經呈准一律繳銷作廢如再有佩帶此項徽章不發生何等效力合行布告仰各色人等一體知悉特此布告

中華民國二十年八月十九日

鳴謝 德商 禪臣洋行保險公司賠欵迅速

敝號於六月五號晚失慎全部貨物舖墊幸前在該公司長春經理陳亭瑞君保日金一千一百五十元正事後查明照數賠償足見該公司信用卓著望有產業者速至該公司投保可也領款之餘特此聲明致謝

長春 慶恒表局謹啓

介紹良醫 設立長春醫社 於長春四道街口路東

何君子陽好學不倦名家之書無所不讀復精研醫理教授好驗又十餘年靈樞素問俱至精微對於婦女科小兒科病尤玄妙其高徒穆君任卿天資聰穎性復勤學十餘年追隨實驗青勝於藍凡沉疴宿病經介紹往治者無不應手而愈同人等特勸其設社臨診以救世敬為介紹以告病者

介紹人 張彩乾 吳春華 劉文績 劉序五 潘濟川 陝雲亭 董慰庭 吳鴻儒 劉廷選 陶景新 王者一 陶蓮伯 穆逸塵 黃佐廷 郭中孚 于澤彭 黃增平 郭子敬 姜翊仙 姜其五 于之繁

介紹 岐山醫院開幕廣告

楊岐山先生於西崗大街門前電車站南路西白樓開設岐山醫院定於陽曆八月十日正式開幕內科之外兼治外科及花柳皮膚眼耳等症特此介紹以便問津

介紹人 張德純 龐睦堂 邵慎亭 劉仙洲 周作之 謝泗泉 馮鼎新 薛雨亭 劉樹堂 蘇貴卿 馬蘭亭 張伯川 劉炎生 金念曾 遲耔廷 沈止民 郭子珍 趙成德 王儀東 殷天乙 許蔭山 張子仁 史寅泉 于魁一 范智三 周子揚

邊業銀行廣告

本行資本國幣貳千萬圓呈由政府核准享有發行紙幣代理國庫特權專營各種存款放款匯兌貼現及普通商業銀行一切業務匯水利息格外克己辦事手續尤為敏捷如持本行券作匯東三省境內各地分行一律免收匯水倘蒙賜顧無任歡迎

總行 遼寧省城大南門內路西 德隆店胡同

電報掛號 九九九九 電話 總裁室(四五六四) 營業室(四六五八)(四六〇七) 經理室(四六五七) 傳達室 日本長途電話(二四五八)(三〇七三)

啓者 本行發行奉天地名現大洋元角券及京津通用角券除在遼寧本總行營業時間隨時兌現外並委左列各商號代兌

代兌處 遼寧省城大西門裏商業銀行 遼寧省城大北關下頭福勝公

天津 錦縣 通遼 洮南 新立屯 上海 四平街 哈爾濱 遼源 公主嶺 大連 新民 安達 開原 撫順 遼陽 綏化 海城 法庫 營口 吉林 雙城 西安 北平 安東 長春 黑龍江 山城鎭 [illegible]

倉庫 本總行設有倉庫辦理貨物押款

大連

西公議會再開會籌賑
救災同情心益爲擴大
衆董事助捐各業組合當仁不讓
戲園洛子園電影院亦熱心爲善

華南水災、區域縱橫數千里被害人民四千萬、繁華街市盡成汪洋、平原曠野、亦變澤國、故被災之區、不僅屋塌房倒、而且死亡枕籍、然而死者已矣、生者豈奈何、如不賑濟、勢將全隨洪流、漂屍大海、故現在舉國到處莫不起爲募捐、以資救濟本埠各機關、亦莫不急起直追盡力辦理、如西崗子華商公議會、爲華南水災募集賑欵事、於前二十六日下午二時、曾招開常任董事會、關於募欵之辦法、會有種種討論、並當塲寫捐等情、已誌前報、玆該會爲將二十六日常任董事會所議之各事、向各董事、詳細報告、並再詳爲討論、而資進行計、於昨三十日上午九時又招開全體董事會、出席人員、計有䑓會長、周副會長文閣薛大中、會計張子黎、等外有董事百餘人、惟因各董事、有稍遲到者、故延至十時半許、始行開會、全體人員至該會二樓大議事廳入席後、首由䑓會長登壇致辭略謂

此次我國的水災、地域之廣、被害之大、諒各位皆已知道、較之以前日本之大地震、似尚不止重數倍、災民之多、據已判明的約在四千萬人之數、故待賑之殷、有如星火、各地各機關、莫不急爲勸募賑欵、以期救濟、大連各關機、亦皆不甘落後、盡力操辦中、本會於前二十六日、曾招開常任董事會、對募欵事有所協議、當時議決募欵辦法、(從略)數條、今特各位報告之、倘望詳加研究、各辦法是否適當、俾速表決、而資進行、並希望各在位者、對賑欵事、廣爲宣傳、並代勸募爲盼、要知這種賑欵多多益善、然少少又何妨如能一致怒力、豈難集腋成裘、涓滴成河哉？惟所望者、盡在各位之努力莫䑓會長致辭畢、各出席者矣不爲之感動、旋各員關於募捐之辦法、互相研究之結果皆以如至各誤樂塲演說勸募收効未必能宏、更皆以在街頭各處張貼大廣告並撒傳單似爲妥當、且能普遍、故全體表決、不至各誤樂塲演說募捐、惟在管內並香爐礁各方面、多撒傳單、多貼廣告、俾資廣收良績、如此議決、乃訂二十六日所選之演說委員並各號之管賬者、分期至會、代寫廣告、俾便貼用

旋又討議各在會之商號募捐事、結果由䑓會長向各出席董事、懇爲要求希望代向其助董、廣爲勸捐、並自動捐號、並今後除各已自動將欵送交公議會之商號外、將由該會之人員、親至各號勸募云、此亦全體贊成、如是表決

旋有某董事發表意見謂、希望招集管內各業組合之人員將募欵事、委其代爲勸募、如是收効當必宏大、各員對此意見、咸表讚成之至、因遂由䑓會長、發言決定、於三十一日下午二時、將管內各組合長等、請集會內、再詳爲討議之

更西崗公議會管內日新街鳳鳴大舞台主人張潤山、以此種慈善事業、義不容辭辭故計畫最近演唱義務戲一日或二日將全部收入、捐助水災、關此昨已向該會、有非公式之接洽、其他各誤樂塲如同樂舞台、世界大戲院、上海六戲院、並各洛子園、聞亦皆有此種計畫、故該董事會席上、並表決於今三十一日招集各行組合長時、將各該誤樂塲之主人、亦行請來、俾互商種切

以上各事、討論表決後、時已十一時餘、旋由䑓會長懇請各出席人員、登壇發表談話、結果有徐憲齋氏、登壇講演、關於水災之情形、被害之狀况種種、曾有一番懇切激烈動人聽聞之語辭、直迄至十二時、始完畢而散會

內部設置從新整頓
爲使浴客滿意
浴資小櫃理髮等費悉助賑
請公議會監視應一致奮起

劉家屯福增堂澡塘、定於本日爲災胞盡一日義務、將本日收入之浴資小櫃理髮等費全數助賑一事、已兩見本報、滿該堂爲使浴客滿意、將內部設置從新整頓、且爲公開其收入賑目起見、擬請東區商民公議會派員監視、以重信用、各界慈善人士、可於本日赴該堂臨浴以助此舉、共救災胞、此外復希望與該堂營同業者、一致奮起、則被災災胞、受惠多々矣

附帶彩票之賽馬會
成績益爲佳良
觀衆踴躍呈前三日未有盛况
第五日賽馬卅一日繼續開會

第四日之秋季賽馬大會、於八月三十日上午十時繼續舉行、當日爲星期日、天朗氣清、觀衆又於上午十一時已到塲中日人兩千人以上、到正午則增至三千五六百人之多、賣票頗爲勇躍、當日情形及賽馬之成績記之於下俱樂部出賣附帶彩票之入塲劵、至下午一時半賣到二千三百六十張、成績可爲佳矣賽馬之成績爲

第一賽馬　二千米
第一、飛隼、騎手內田、成績三分二秒二、第二、秦金騎手奧田、第三、柴[torn]騎手山下
單勝式、[torn]九十七張、得金五[torn]
復勝式、賣[torn]張、第一、得金[torn]第二、得金五圓八[torn]

第二、賽馬、二千米
第一、華山、騎手鈴[torn]三分六秒二、第二、王義騎手二渡
單勝式賣票二百三十一張得金五圓四角

第二賽馬　千六百米
第一、王將、騎手內田、二分十三秒一、第二、大星、騎手、田中、第三、一鷹、騎手、福島
單勝式賣票二百九十九張
復勝式、賣票七百十張
第一、得金四元九角、第二、得金五元、第三、得金五元、

第四、賽馬千六百米
第一、石河、騎手川合、二分零秒一、第二、三鳳騎手小川、第三、武幾鳥矢、騎手內村、單勝式賣票四百五十一張、得金六[torn]
[torn]式、賣票三百九十五[torn]一得金七圓二角、第[torn]十四元　六角、

第五賽馬、三千二百米、駕車競走
第一、萬歲、騎者山下、八分四十五秒三、第二、南山騎者小川、第三、大五、騎者山內、單勝式、賣票二百五張、得金六元六角
復勝式、賣票二百七十六張
第一、得金四元八角、第二得金五元二角、

第六賽馬、千八百米、第一大辛　、騎手田中、二分三十七秒二、第二、鞍馬騎手足立、第三一姬、騎手小川
單勝式、賣票五百六十四張
復勝式、賣票千七十張、第一、得金四元八角、第二、得金四元八角

以下各賽馬、及第十三次附帶彩票之賽馬等情形明日詳爲刊載、

考試自動車運轉手
將徵收手續費
已定自九月一日起實施
得欵以之整理交通事故

關東廳警務局、定於九月一日起 施行徵收自動車運轉手試驗手續費、及車輛試驗手續費 目下正在極積製定規則中蓋關東廳從來對於運轉手試驗及自動車車輛之能性試驗、均係無費、此次援以看護婦及産婆試驗等徵收手續費之規定、爲保持鈎衝主義、而且現在關東聽鑒於應募自動車之運轉手者一年約達二千人、連此運轉手及車輛試驗徵收手續費、合計年額能收八千元、而警務當局擬以此欵充用關於交通事故防止之諸般設施、漸次使交通警察有徹底之取締、仄聞新製定之手續費

△運轉手免許試驗手續費甲種三元、乙種二元
△車體性能試驗手續費　一件一圓
△特定車輛追記手續費　一件五十錢
△免許證再交付手續費　一件五十錢

大半皆得中
勝馬豫想表
待看第五日 中彩幸運者

本屆秋季賽馬大會、本報所豫載之勝馬豫想表、連載多日、大半如豫想者、已過去四日、玆將第五日之豫想表記之於左、供購勝馬者之參考焉

一次、千六百米、一、別嬪二、華山、三、吉祥
二次、千六百米、一、春日二、惠以、三、華王、及三白等
三次、千六百米、一、渥美二、奈良志野、三、鷗
四次、千六百米、一、三鳳二、武幾鳥矢、三、豐福
五次、三千二百米駕車競走一、南山、二、松風、三、大五
六次、千六百米、一、奈良志野、二、富先、三奉金
七次、千六百米、一、麒麟二、叶、三、金峰、及多嘉保
八次、二千米、一、惠以、二、華王、三、魁及張飛
九次、千二百米、一、神風二、渥美、三、晴
十次、二千米、一、赤松、二、青飛、三、橘
十一次、千二百米、一、鷗二、極東、三、奉金
十二次、千八百米、一、幾松、二、千歲、三、一姫
十三次、千八百米、一、紀洲、二、伊吹、三、霧島
十四次、千四百米、一、睛二、千代田、三、渥美

于彭年氏之
女公子出閣
舊曆八月十一 各界多豫致賀

市內設速町長壽公司經理于彭年氏女公子䕶德女士、卒業於沙公後、又升入本埠女子手藝學校、亦經卒業、品學兼優、成績超衆、定於舊曆八月十一日出閣、男爲旅順王牧庵氏之長男王庚君、亦日本鐵道學校之高材生也彼此結離、堪稱佳偶、于彭年氏、久於商塲、交游頗廣玆當女公子出閣之際、一般親友、公贈奩儀、委由西崗會稚樓及沙河口仁義樓代辦

投黑信誣人
身先入囹圄

二十三日上午八時許、忽有一入、至劉家屯王陽街警察官吏派出所、呈上書信一封旋即欲退去、警官以其忽呈書信、不知何因、當令其在所內稍待、並將書信折開、披閱之下、其原文云

今有劉家屯王陽街四二八番地姜學岡違警、私設賭局、朝夕爭鬧、擾亂地面以致四鄰不安、並且地面有匪人亦不敢不報告警察所以見字望警察捕捉公判是荷　四鄰稟

該派出所員、閱明信之內容以爲事關地方安寧、責無旁貸、當命該送信者引路、至王陽街四二八番地姜學岡家不意至時檢視之下、不僅無有賭局、且姜學岡已爲公事外出、以是警官以該送信者舉動可疑、事多曖昧、因又將其帶回派出所、問訊之下判明其姓名金肇蘭年三十七歲、原籍係旅順管內山頭會双島灣十七番地、現在定泊於市內露西亞町海岸之漁船島丸上、充當漁夫、惟問其因何無故送呈以上之書信、彼則言語支吾、無以爲辭、因是警官以其可疑之點頗多遂又檢查其身體、結果僅搜出當票五張、別無他物、爲是警官以其行跡可疑、舉動不審、故遂將其送交沙河口本署、經司法係豐增主任嚴爲審訊之結果、據金肇蘭供其送信誣人之原因謂、緣金肇蘭與姜學岡、乃金蘭之交於去年八月頃、金因隻身在連謀生、關於食住兩項、當然感覺麻煩、故遂至姜處、與姜商妥、在姜家吃包飯、並在姜家住宿、如是金頗以爲適易、不意姜妻李氏(年三十一歲)乃一蕩滿婦人、好說好笑、故與金於閒暇之時、恒談談笑笑、豈料姜對此覺謂李氏與金有了姦通關係、並揚言欲與金尋隙、金懼、乃於兩月前、乘隙逸去惟置於姜處之自己之被褥衣服類數件、並未拿去、迄至現在、以天氣漸涼、故欲將置在姜處之衣類取出、惟不敢至姜家、故乃苦搜枯腸、想得投黑信之妙計、以爲官見信、定將姜某逮捕、如是彼即可至姜家取東西、將計想好、乃至露天市塲納涼塲內、托一代書先生王崇然者寫了上記書信、代價小洋一角、不意送至派出所、竟被識破馬脚、結果被逮云云、官署問明一切後、以其此舉有違警察行政規則、惟又以其無知、乃從輕判處、拘留五日間云

瀋陽

慰勞會贈品集齊
代表團將出發
王化一金哲忱等數氏 赴前方慰勞討逆將士

東北各界慰勞討逆將士大會勸募贈品已於月之廿六日截止慰勞代表現已推定王化一金哲忱盧乃賡閻模楷等數人定於九月一日出發携帶贈品赴前方慰勞討逆將士云(騷)

康平農會長被控

省政府昨據康平縣公民代表呂文控訴該縣農務會長韓魁假公濟私瀆職殃民列舉種種不法無弊情事請嚴查懲辦等情臧主席以所稱各節是否屬實究係如何詳情現特令行康平縣長迅爲徹查秉公處理具報云(捷)

第九區新市場
孟蘭會盛誌

瀋陽縣公安局第九區新市場自開闢以來頗爲甚盛市場經理處主任郭守中經理周子清今春在官府請准許可演唱野戲諸般營業大爲振興而且夜間影園落子亦有數起該市塲可謂盛極一時雖系繁華而地面安堵如常足徵辦理得法人情相洽市塲地址曠野多有墳墓起出刻當七月中元佳節經租處設備孟蘭盆會高搭法台施放河燈僧道不下數起超度游魂而得轉生紅男綠女爭先恐後擁擠非常(立)

瀋海路總理
富保衡接充

瀋海鐵路總理張志良已升任東三省鐵運使所該路總理一缺職關重要現經發表委任北寧路副局長富保衡前往充任以專責成富氏本委日內即可到局接收視事云(捷)

警務處催添馬警

警務處處長黃顯聲以各縣馬警原有定額專事剿捕胡匪近聞各縣公安局之馬警多有不敷實數以致剿匪之警察終不足用而胡匪永未剿捕淨絕皆以馬警不足之故遂通令各縣公安局局長各將該縣馬警添編五十名以資剿捕胡匪云

依蘭

各界搭牌坊
歡迎曹總辦
卒領湘民來依

本邑湖南營地方經國府闢爲特別工業區等情已誌前報現在該特區曹總辦率同湘省工人五十餘名乘輪船到依各界在江沿搭牌坊一座以示歡迎云

海城

焚香禱告於彼蒼
人票早日贖去
長勝帮常宿於姜家窩棚
由匪窟逃出者述其近狀

邑四區轄界姜家窩棚住戶姜姓家中並無槍械却在院墻之角上修一礮臺以備瞭望丁玆稀荐滿地之際此座礮壘正以資匪用耳玆據四區確實消息云姜家砲台有著名胡匪長勝在其家住宿三次而姜家縱未報告該局其中不無可疑之點也現有由匪窟脫出者歷叙匪之近狀甚詳據云長勝原籍海誠某村人於廿年前搬在邊外在繁榮區域設立商業一處甚爲發財每歲夏季必到遼盤營蓋等縣作綁票生涯至青紗帳倒後仍回邊外作眞正商業蓋插槍以後即換上商人或紳士衣服其黨羽當分散之時俱按股賍利對於財之處分十分公允至來年夏季召之即來共謀票時決不許點汚婦女並不許傷日本人伊謂傷日人惹起交涉於公衆無利益是以不爲到屯間食宿給錢狠公平長勝有謂我在海不過借地等候贖票無論如何決不在海城作事蓋蓄所謂盜亦有道者也長勝前在外縣帶來肉票十餘名曾在上述之姜家窩棚姜姓家歇宿是夜特宰肥猪一口供在姜家庭院中並焚香告天由長勝率黨羽一同伏脆祈禱求老佛爺保佑將來外縣之票早日贖去以便拆檜散歸北邊做商業詳匪禱畢即借姜家鍋灶把肥猪煮熟於是大衆團聚一處大瓶喝酒大塊吃肉有贖票者即按大秤分金云並云匪身體魁偉面目白晰槍法甚準彈一出巢決無虛發據以上所述亦近今鬧匪之一段趣聞也(青)

孟蘭會禁止宵行

本城西關宣講堂每屆舊曆七月十五日在外募化善欵舉辦水陸道塲超渡無主魂孤玆聞公安當局以本歲地面不靖對於夜夜在大街簫鼓天絕對禁止蓋恐匪人乘機混入也(青)

六省水災
義捐芳名

△大連公議會經收
(第五續八月廿八日)

陳夢侯小洋五元、瑞康貨店鈔五十元、李鳳祥大洋五元王永和大洋一元
義合順二元、王立喜二元、耿長貴一元、羅起周郭嗣昌一元、鄂嗣成一元王希袍一元王立倉一元、王希鴻一元、孫玉冬一元、王長春一元、王希典五角、劉仲泉一百元、義昌錢庄三十元、殺春山二十元耿殿元一元
(以上均係捐小洋)
恒大煙草公司鈔一百五十元原桂芳鈔四十元、原李桂芬鈔十元
薛善亭一元、傅學康一元、文錫禧一元、高會文一元、韓岡鏡五元 中山洋行五元、韓自明三元、丁寶山二元、孫泰榮一元、王宗國一元、梁廣連一元
(以上均係小洋)
協順盛大洋十元 冷竹泉鈔二元、源成祥大洋五元、齊文彩大洋三元、蕭維娟大洋一元、蕭仁榮大洋一元、廣和公鈔三十元、德昌盛小洋一百元、協源昶鈔二百元、宏順盛　銀十元、中村新三郎金十元
無名氏一元、謙順昌銀號五十元、週子嘉二十元
胃振聲五元、孫松山五元、孫汝顯二元、田裕圖一元姜松坡一元　高仲雲一元、高常勤一元、張天爵一元、戴祥惠一元、王鳳傑一元、焦雅林四角、王作棟四角、申文翰四角、張守業四角、吳德崇四角、東順盛一百元洪來興三十元
(以上均係小洋)
利通錢莊鈔一百元、王鳴九鈔五十元、徐明江大洋一元恒生祥鈔二十元
同昌福五十元、三順德三十元、鄒鳴和五元、長盛隆十元、裕豐魚行二十元、王如梅五元、建興魚行十元、長生義十五元、王金堂五元、慶盛棧三十元、鄒禮亭五元、楊星三五元、順興館二十元、共和盛十元
(以上均係小洋)
順和永鈔票五元
任善疇十元、明吉昌五十元慶來棧二十元、德和豐五元、公和利十元
(以上均係小洋)
義發成大洋五元、同裕祥金票二元
運泰恒三十元、原田商會二十元、三合德三十元、公合興十五元、興盛茂二十元、金盛泰二十五元、張金堂五元、福來商店十元天泰福十五元、同茂盛四十元、任吉松十元、任善潔十元、孫煥德五元、林祿新二元、張恒賓二元、于游聲一元、曲培和一元、林德順一元、戚不郎一元、鄒培科十元、趙學義十元、聚萊順二十元、李煥章十元、廣順德十元、裕興魚行二十元王如柏十元、瑞豐恒十元聚興棧二拾元、劉錫昌五元、王作保三元、姜仲之二元、唐興琳一元、鴻順祥四元、鄧原珍一元、張曉堂一元、明吉亭二元、王文彩一元、爲新一壹元、張學言二元、姜耀亭一元、鄒元德壹元黃作棟十五元　張百川十元韓成湖十五元、劉惠民五元、劉作新二元、郭全成二元、姜際堂二元、陳金山一元、范傳有一元、欒鳳文一元、孫成全一元、陰錫玉一元、姜興義一元、張立榮一元石俊淮一元、金牛福五十元大和號三十元、孫獻堂十元蘇惠民一元、任善良五元、成泰福十元、成興福二十元李文昇五元、任善濱五元、順和興二十元、萬和支店十元、雙和盛支店十元、三合成二元、永和興十元、東興魚行五元、裕盛號十元、裕興福三十元、冉寅東十元、欒希溫五元、裕源盛十元、花乃屋二十元、任善政十元王治豐二元、唐遠諭一元、劉夢九一元、洪順祥五元、共和成鈔十元

計收
鈔票六百六十七元
大洋三十二元
小洋一千五百七十六元五角
金拾二元

累計
鈔四千零四十五元五角
大洋八百零四元
小洋二千四百九十八元九角
金票二十七元

△西崗公議會經收

石永福小洋四角、劉大桐小洋五元、莊玉仁、林逢寬、以上各捐小洋三元
于寶進、李雲山、文達生、孫賢能、湯光馨以上各捐小洋一元
新誠利、孫毓東、邵業庭、以上各捐小洋五元
王忠信、張恩沛、以上各捐銀一元
高海亭銀五元、劉鴻陞、關承五　以上各捐銀三元
遼東印刷所、于翼亭以上各捐銀五十元
政和公小洋貳十元、永順號大洋十元、王文川鈔票貳百元、關會長銀五百元、吳鎮之銀六元、呂維學、潘毓源于脉縉、以上各捐銀三元
林英培、于殿佐、曲煥新、劉振邦、曲廣遜、以上各捐銀一元
大興福銀壹百元、姜寶臣銀五元、李成一、劉川厚曲錫五、以上各捐銀一元、王振英潘文韜、以上各捐銀一元
李廉臣銀五元、于子揚銀五十元、關仁廷銀壹元花月生銀四角、閻之如銀三百元、龐太太銀五百元、仁泰錢莊銀貳百圓
一銀一千六百五十二元八角
一、鈔票貳百元
一、大洋拾元

世界紅萬字會同人

於八月二十五六兩日、繼續樂捐各省水災急賑名數單
由立蔚一百元、王霞吉五十元、楊稚香一百元、牟妙定拾元、李光思一百元、洪梧化五十元、張盛明一百元、成裕昌東記參百元、李明靜二百元、東昌祥一百元、裕昌祥二百元、牟楊徵多拾元金妙祥五十元、孫澤悟卅元乾源恒拾五元、林光同五元許慶堂五十元、王光智拾元買雲誠二元、蔡英樓拾元、安光潞一百元、王雷　拾元安召棠五十元、義德堂五十元、張光徵一百元、李澤德五十元、由果定二拾元、劉繁子二拾元、劉玄誠拾元、張光韞五十元、王承說一百元、戚普惠一百元、劉妙貞五十元、谷文祥五元　傅寔宣卅元、高澤潔二元、揚澤冲二元、伊可祥一元、黃果鑑五十元、王穎化一百元、徐敬之一百元、劉盛君五十元、劉斐秀五十元、孫光普一百元、戰嵩靜十元、張光韞三百元、高穎定二百元、黃玄真五十元、劉觀現五十元、崔化瀛一百元、初靜華五十元、常雲淨二元、協成久二十元、張霞悟拾元、李明誠五十元、張眞宜一百元劉平瑞五十元、王張化堅五十元、王仁和五元、戚王翻暉一百元、劉趙靜泰五十元楊王儀根二十元、曹孝燦二淑二十元、劉博旭五十元、傅季寔李宋嫻惠一百元、孫于妙陣五十元、王霞正五十元、初明宜五十元、李營一五十元、武澤惠拾元、王玉花五元、林少妙　五元、劉楊儀盟二百元、曹譚觀二元、劉姜化瑤五十元、劉麥義四十元、于張倫審一百元、孫王儀昱五十元、張靜端三十元
(以上所捐均係鈔票)

△中華青年會代收

欒義全捐洋一元、宋耀庭捐洋一元、無名氏捐洋八角、曲長江、秦有齋、姜蘐生、劉冠英、高明祿、高明福、以上各捐洋角四
潘清安小洋六角、紀耆慶金票一角、潘清平小洋四元
以上共小洋十六元四角金一毛

△中華青年會武術班學生捐助賑欵芳名
胡慕文、姜培達、秦有瑛、姜子君　以上各捐小洋一元
房永昇銀三元、侯信齋小洋二元、谷仁昭、谷儉昭、以上各捐小洋二角

△中青學校職教員助賑芳名
趙舜如小洋五元、李東先小洋三元、陳丕承、金品一、傅顯華、王執中、姚仲靜、隋碧城、唐鼎中、王春圃、宋子仁、張祥五、宋化中、趙溪清、賀文治、周佩珍、林丞九、于松坡、邢雨滋、楊秀岩、
以上十九名各捐小洋二元、曲明光小洋一元、詹貫然小洋三元以上計共四十八元又該會代收賑欵無名氏小洋十二元

如臥針榻

『唉喲睡不着啊要起來呀我』
看滿身有如千針之刺『唎』這
是受了烈日炙傷痛苦之感覺在
日中裸了半截身體出外行行
屬烏意却是不妥故難搽指如
膏以療之此膏清涼舒過止搽
肌爲治療烈日炙傷之無上妙品
亦爲解除一切皮傷皮疵潰傷
良方學凡蚊吮蟲咬割破効欲
癬疔瘭癰疽跌損均極神効勿
無謂之痛苦與後患者其尚勿
斯膏價目每盒七角六盒
元五角郵費不
取遠東總發行
上海江西路四
五一號韋廉士
藥局各藥房均
有出售

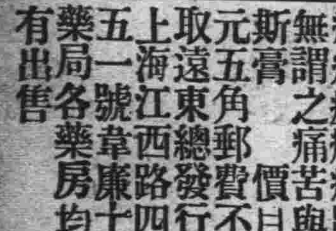

防備時疫

天氣炎熱疾病叢生、諺云有備無患居家旅行
快快購備下列各品以防不虞

衛生夏令藥品

亞林防疫臭水　防疫外用香水
地球牌殺蟲香　五洲花露水
化食消毒良丹　爽身粉
急救時疫水　新鮮蓖子露
四時至寶露　衛生藥皂
克利沙藥皂　硼酸洗浴皂

中發行 上海四馬路 五州大藥房
分發行 遼寧鼓樓南 五洲大藥房
分發行 營口西大街 五洲大藥房
分發行 吉林粮米街 五洲大藥房
分發行 哈爾濱道外 五洲大藥房

滑稽世界

和淮海詞兄呈塵隱詩次韻
（黃偉伯）

問君何事興悠哉、閣上縱橫筆戰開、爲喜恭共飛寫到、更偕小阮挾詩來

和淮海詞宗贈韻琴校書詩次原韻

容冶焉能盡海淫、倘遭盲目豈知音、我游粉陣脂闈裏、最愛無絃綠綺琴

立秋遇雨
（知非）

星瞻大火向西流、伏盡三庚暑欲收、雲湧峰巒方過夏、天無風雨不成秋、殘蟬却比新蟬怯、丹鳥還將白鳥羞、佇立閒階空悵望、涼宵似水浸簾鈎

寢夢迷離記
（蓀周）

良宵寡坐、綣遣無聊、推窗一望、皓月當空、明星鑠々、微風徐拂、暢襟舒懷、怡情悅目、正覽矚間、萬籟四起、凄風震耳、因取卷一閱、不覺信口狂吟、宰騷處異鄉之慨也、忽汽笛一鳴、聲入耳骨、知時屆夜半、乃北滿列車南行也、因時非早、幕帳就寢、既而已入睡鄉、見兩隸人持天子詔、促登車就道、愕然不知所措、勉隨從者登車、既行抵一都市、宮殿巍峩、畫棟雕琢、洪麗如天府、見有冠堂煌煥々坐殿上、兩旁屹立文武官員、肅嚴無語、殿下忽一員跪報、奉詔傳旨、飛虎將軍亦到、予惶恐拜倒階下、王者離坐、賜以東榻少憩、俄時一隨員導入一室、屋舍軒豁、几案幽潔、有侍數人、互相往來、見予亦甚相敬禮、茶煙奉點、不離座側、當日昏黑、遂伏枕就寢、翌晨方起床、侍者在室伺候、洗面畢、遞晉飲饌、餐後、漱口飲茶、適一隸趨側、持天子詔、賜五頂花綾綉團龍馬褂、賞金萬兩、封平南掃匪總鎮督、剿討鎮威崇上將軍、食祿萬斛、克日就職、並與良馬數乘、統印令狀、當晨朝天子謝封賞、天子喟然曰、當今多事之秋、匪患未平、將軍速點精兵、使甲、克日掃匪寇以靜宇內、予脫體察民意、是以特揀賢能耳、請將軍協力痛剿、予持令退殿下、親謁行營、調精兵五十萬、前鋒官王雲標、右翼護軍使黃天化、左翼副將李銅鋼、第一路指揮張澤鵬、第二路岳雲先、第三路伯東文、第四路馬洪逵、五路沙人廣、爲五虎將、常日點齊軍馬、號令齊發、旌旗飄空、人馬蓋地、天子出郭相送、予跨烏金馬、貫鎧堅纓、長驅入關、抵潭水、遙望遠山旃蔽空、人馬縱橫、火現煙騰、予佈令各軍、分繞前進、密令偵探詳查、得悉敵軍、正待拔防、因困居亦久、火藥已空、糧臺無餘、予下儘山環堵、鳴鼓發槍、令一路健旅堵截水寨、俄時號令一發、金鼓齊鳴、兩鋒交敵、勢若劈竹、予盡力鼓舞、將士奮力兜剿、敵軍潰散、紛向水寨、經第一路指揮張澤鵬揮軍四殺、匪勢不支、當擒匪首數名、伏纓請澤、就地正法、如是大排犒賞三軍、予與各路指揮左右翼護軍使、交相暢飲、整齊伍、晨統軍凱旋、歌樂洋洋、除至郭城、天子率文武百官、出躬相迎、設筵於殿下、天子親自把盞更酌、酒數巡、一並欲以功蓋天下四字、天子威武將捧太綬寶光嘉禾章、親取配於予懷、時予酒亦酣、頹然欲倒、天子洗手調羹、作蘇復湯代飲、予漸蘇時、轉睛一視、天子在側曰、將軍可謂大醉也、扶予起、忽而霹靂一聲、予以驚醒、則見天空黑雲片片、則雷鳴耳、嗚呼噫嘻、一塲雷鳴、驚我好夢、半生事業、一塲壯途、天天乎乎、願好夢以多圓、時也時也、盼睡鄉之早入、古之黃粱夢、殆亦如是耳、因是誌之

賈氏四鴻登台劇目

瀋陽晶晶園來連、串演京劇以饗觀衆、一切詳情、曾誌本報、聞該園賈氏四鴻、確已抵連、在上海院登台獻技一星期、所有劇目、已經排定、欲飽眼福者、須注意及之、第一天（坐宮四郎探母）帶（過關見娘）晚塲（探陰山）（武家坡）第二天（法門寺）黃（大審玉堂春）晚塲（花田錯）第三天（擊鼓罵曹）晚塲（烏龍院）第四天（二進宮）晚塲（牧虎關）（戲鳳）第五天（女起解）（捉放曹）晚塲（奇双會）第六天（誅龐褒）（彩樓配）晚塲（坐宮）第七天（六月雪）以上所開、均是賈氏四鴻、拿手好戲、觀之自能十分圓滿、聞上院此次聘請該團來連、需資甚鉅、擬將票價臨時略增、並同時加映陸克主演、（儍軍人）西洋滑稽佳片、各界仕女、既能悅其耳目、復能娛其心志、往觀定當踴躍云

小友樂園本期暫停下期照舊出刊

半個月的日記（五）
（洽民）
（寄給故人當作一封長信）

十四日

在橋上彷徨眺望了一回、便到波特蘭飛機塲、爲小單複葉葉有二十幾架、在空中的有三五隻、據云這些飛機、除航空郵便所用以外、都是供人隨意飛遊的、價目以體重大定、每重一磅、航費一錢、時間約半小時、繞波坡徐行一週、看到航遊者的歡欣、眞有乘風凌雲之想、自已想但要麻君、或者法君、一提要航遊、我定首先贊成、然而在看臺佇立好久、他們沒一個提要乘飛機的、雖然我問他說你們乘過麼？坐飛機一定很有趣、他們也說『是、一定有趣、將來我一定試坐一次、但終久沒說今天便試一下、後下來雨了、雨却很大、雨中的幾個將飛及將落並且飛得正高的飛機、眞有雨中看燕子、風裏落蜻蜓的景象、止是比蜻蜓燕子大了些而已

從飛機塲回來、雨漸漸小了、法君說餓、實便在路旁的果攤買了兩磅櫻桃、每磅美金十五錢、國幣六角餘、更一人飲了一杯汽水、法君又買了一包鹹花生、東西都沒什麼特別、止是賣汽水的舖子、是一個球形的木桶、一面開了小門、裏面裝一個姑娘向外傳遞、外面站一個姑娘、向車裡運送、半段欄檻遮住圓門的下面、正是半月的中間、露出個少女面孔、我端詳了一回、覺得這個双妹牌的汽水館、倒眞富有些詩意

吃完汽水、又到法君女友的住處、法君買了些點心、氷糕紅茶、于是紅茶拌氷糕、大吃了一氣、法君很有趣、指着各樣的物品、讓我說英文、他替我改正發音、枯寂中得到這樣一位先生、令人何等感激

麻君五點便去作工去了、晚上約法君及其女友、到中國街吃中國飯、回頭又到禮拜堂坐了一點半鐘、法君又去吃氷糕去了、因爲明天要上課、所以讓他先把我送回來

十五日

因爲知道今天八點要開學、所以昨夜枕上的紅樓夢、在不欲不看、而不得不不看中、十點便强行制止了、早晨七時半起床、到路西小館喝了兩杯珈啡、匆忙回來、去見瓦新頓校長、此刻已經有不少跑的學生在教室廊下、自去年春以來、這般開學的光景、還是久別中看到呢、選了課便去見教授、無非寄許買什麼書、再問問姓名而已（未完）

每日繪圖紅樓夢 第五百八十六回
香月尙先生畫　（滑圖禁止轉載）

不如老太太出個主意、叫他們行個令兒罷、賈母側着耳朵聽了、笑道若是行令、又得叫鴛鴦去、寶玉聽了、不待再說、就出席到後間去找鴛鴦、說老太太要行令、叫姐姐去呢、鴛鴦道、小爺、讓我們舒舒服服的喝一杯罷、何苦來、又攪什麼、寶玉道、當眞老太太說的、叫你去呢、與我什麼相干、鴛鴦沒法、說道、你們只管喝、我去了就來、便到賈母那邊、賈母道、你來了、不是要行令嗎、鴛鴦道、聽見寶二爺說老太太叫我、敢不來嗎、不知老太太要行什麼令兒、賈母道、那文的怪悶的慌、武的又不好、你倒是想個新鮮頑意兒纔好、鴛鴦想了想道、如今姨太太有了年紀、不肯費心、倒不如拿出令盆骰子來、大家擲個曲牌名兒、賭輸贏酒罷、賈母道、這也使得、便命人取骰盆放在棹上、鴛鴦道、如今用四個骰子擲去、擲不出名兒來的、罰一杯、擲出名兒來、每人喝酒的杯數兒、擲出來再定、衆人聽了道、這是容易的、我們隨着、鴛鴦便打點兒、衆人叫鴛鴦喝了一杯、就在他身上數起、恰是薛姨媽先擲、薛姨媽便擲了一下、却是四個么、鴛鴦道、這是有名的、叫做商山四皓、有年紀的喝一杯、於是賈母李嬸娘邢王二夫人都該喝、賈母舉杯要喝、鴛鴦道、這是姨太太擲的、還該姨太太說個曲牌名兒、下家兒接一句千家詩、說不出的罰一杯、薛姨媽道、你又來算計我了、我那裏說得出來、賈母道、不說到底寂寞、還是說一句的好、下家兒就是我了、若說不出來、我陪姨太太喝一鐘就是了、薛姨媽便道、我說個臨老入花叢、賈母點點頭兒道、將謂偸閑學少年、說完、骰盆過到李紋、便擲了兩個四、兩個二、鴛鴦說、也有名兒、這叫做劉阮入天台、李紋便接着說了個二士入桃源、下手兒便是李紈、說道、尋得桃源好避秦、大家又喝了一口、骰盆又過到賈母跟前、便擲了兩個二、兩個三、賈母道、這要喝酒了、鴛鴦道、有名兒的、這是江燕引雛、衆人都該喝一杯、鳳姐道、雛是雛、到飛了好些了、衆人瞅了他一眼、鳳姐便不言語、賈母道、我說什麼呢、公領孫罷、下手是李綺、便說道、閑看兒童捉柳花、衆人都說好、寶玉巴不得要說、只是令盆輪不到、正想着、恰好到了跟前、便擲了一個二、兩個三、一個么、便說道、這是什麼、鴛鴦笑道、這是個臭、先喝一杯、再擲罷、寶玉只得喝了、又擲這一擲、擲了兩個三、兩個四、鴛鴦道、有了、這叫做張敞畫眉、寶玉明白打趣他、寶釵的臉也飛紅了、鳳姐不大懂得、還說二兄弟快說了、再找下家兒是誰、寶玉明知難說、自認罰了罷、我也沒下家、過了令盆、到李紈、便擲了一下兒、鴛鴦道、大奶奶的是十二金釵、寶玉聽了、趕到李紈身邊看時、只見紅綠對開、便說這一個好看得很、忽然想起十二釵的夢來、便呆呆的退到自已座上、心裏想這十二釵說是金陵的、怎麼家裏這些人、從今七大八小的、就剩了這幾個、復又看看湘雲寶釵都在、只是不見了黛玉、一時按捺不住、眼淚便要下來、恐人看見便說身上躁的很、脫脫衣服去、掛了籌出席去了、史湘雲看見寶玉這般光景、打諒寶玉擲不出好的、被別人擲了去、心裏不喜歡、便去了、又嫌那個令兒沒趣、便有些煩、只見李紈道、我不說了、席間的人也不齊、不如罰我一杯、賈母道、這個令兒、也不熱鬧、不如捐了罷、讓鴛鴦擲一下、看擲出個什麼來、小了頭便把令盆放在鴛鴦跟前、鴛鴦依命便擲了兩個二、一個五、那一個骰子只管在盆中轉、鴛鴦叫道、不要五、那骰子單單轉出一個五來、鴛鴦道、了不得、我輸了、賈母道、這是不算什麼的嗎、鴛鴦道、名兒倒有、只是我說不上曲牌名來、賈母道、你說名兒、我給你謅、鴛鴦道、這是浪掃浮、賈母道、這也不難、我替你說個秋魚入菱窠、鴛鴦下手的就是湘雲、便道、白蘋吟盡楚江秋、衆人都道這句很確、賈母道、這令完了、咱們喝兩杯、吃飯罷、回頭一看、只見寶玉還不進來、便問道、寶玉那裏去了、還不來、鴛鴦道、換衣服去了、賈母道、誰跟了去的、那鴛兒便上來回道、我看見二爺出去、我叫襲人姐姐跟了去了、賈母王夫人纔放心、等了一回、王夫人叫人去找來、小了頭子到了新房、只見五兒在那裏插蠟、小了頭便問、寶二爺那裏去了、五兒道、在老太太那邊喝酒呢、小了頭道、我在老太太那裏、太太叫我來找的、豈有在那裏倒叫我來找的理、這就不知道了、你到別處找去罷、小了頭沒法、只得回來、遇見秋紋、便道、你見二爺那裏去了、秋紋道、我也找他、太太們等他吃飯、這會子那裏去了呢、你快去回老太太去、不必說不在家、只說喝了酒、不大受用不吃飯了、略躺一躺再來、請老太太們吃飯罷、小了頭依言回去告訴珍珠、珍珠依言回了賈母、賈母道、他本來吃不多、不吃也罷了、叫他歇歇罷、告訴他、今兒不必過來、有他媳婦在這裏、珍珠便向小了頭道、你聽見了、小了頭答應着、不便說明、只得在別處轉了一轉、說告訴了、衆人也不理會、便吃畢飯、大家散坐說話不題

懸賞人

敝公司差役劉忠字潤齋年三十一歲水縣人於八月廿五日二三點鐘手竊公司現洋武千參百五拾五元六角六分私行潛逃特此登報宣佈以廣週知如有獲得此人者必有重謝或因送信就而就獲得者亦必重謝決不食言

在逃人本身相貌及最近像片列左身高約五尺長方臉膛棗唐色面皮光頭無鬚髮部腦後有錢大光記四五塊係近日發生者五官畢具四肢不殘希注意焉

遼寧多小公司謹白

上海大戲院

（國曆八月二十九號起映）

（西洋滑稽軍事愛情佳片）

又名王八從軍　儍軍人　滑稽壓倒一切

百代公司最新出品

鼎鼎大名陸克主演

普蘭店醫院

入院隨意

院長 伊藤清明

電話 普蘭店平安街九二 一一七

病室 一二三

東北唯一光明美術照相館

西洋技師 凡游滿者 留一紀念 電光照 須趁機會 包管滿意

全國唯一照相通信機關

東北新聞影片社

候給東北新聞照片 承攝各種電影片

瀋陽商埠十一緯路三經路口一百四十號

有欲在本報登廣告者請掛四〇三四電話爲盼

民商刑事其他一般法律事務取扱申候

辯護士 內海源一郎

事務員兼通譯 郝士椿

法律事務所 大連市山縣通五十五番地 電話一二九五〇番

大連德泰號新築大樓遷移門市賤賣廣告

本號新築最宏大之樓房現將舊址南櫃遷移監部通九十三番地而北櫃仍在奧町舊址照常營業但兩櫃所有綢緞呢絨夏令應需之紗羅綢紡一律特別大賤賣惠顧諸君盍興乎來

監部通 奧町 長電話 五二八二 七四四五 番

蘇爾壽（SULZER）機器公司製作品

一、各種高中低壓離心力唧筒鍋爐進水懸垂式等離心唧筒

二、重油可爲燃料之高速度低速度二週與四週完置式船上用式兌用壓縮機關式狄塞而引擎

三、尤立弗蒸汽引擎中間蒸汽利用並特別利用廢汽引擎

四、直立式橫置式各種水管鍋爐

五、製冰機及造冷機梅格式製造齒輪機及梅格齒輪等等

本分公司時下唧筒存貨豐富對於上列各種機器如欲索取樣本及說明書者請函知左記本分公司即速爲奉上不誤

SULZER

蘇爾壽兄弟機器公司 （Sulzer Brothers LTD; Switzerland）

【本公司總廠在瑞士國溫德多爾城】

分行 大連市山縣通十八番地 神戶市京町七十二番地

先施雪花香

代理處 大連 洪順祥 協源茂

營口先施分莊 啓

中國鶴豐煙草公司灑記緊要啓事

本公司於本年七月一號正式改組凡以前與敝公司訂立代理合同應即停止嗣後如有願爲鶴豐灑記代銷捲煙者須經双方議定手續簽訂合同後始生効力特此聲明

婦女靈藥 女界福

主治婦女一切諸症強身補氣血神效 詳細說明函索即寄▲各埠皆有出售

招募各地代理店函商即覆

大連德記全棧大藥房總發行

女界福營口總代理店和發藥棧興茂號保興長

旭初白十字醫院

大連市西崗街九十八番地

本院創設以來久蒙連埠紳商各界同胞信仰無以爲報近當金貴銀賤之際世面艱窘本院長有見及此志在濟人診治藥材精良如前但遇貧困者藥價格外優恤恐患病同胞有未週知特此聲明

內外科 花柳症 戒阿片嗎啡癮 入院隨意

院長 日本醫學士 梁世暄

電話 三五二二一番

博愛醫院

各科診療 骨折脫臼 愛克斯光科 齒科鑲牙 阿片嗎啡戒治 健康相談 病理學的檢查部 各種肛門病

大連小崗子

電話五四六七番 六八〇九番

院長 孟天成

副院長 日沖飛那

瑞有氏黑色補丸

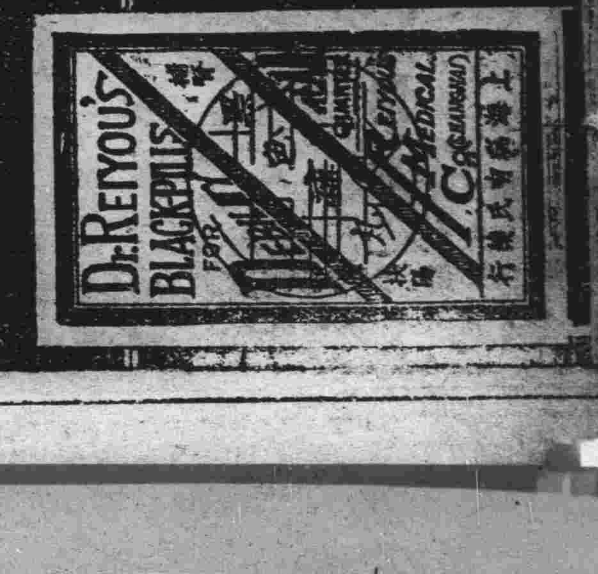

瑞有氏黑色補丸專治男女貧血五勞七傷氣虛咳嗽先天不足後天斷損少年破身太早夜夢滑精常出涼汗精冷精虧子嗣艱難自汗盜汗腰腿酸疼形容枯瘦小便夜多年久白濁或婦女之白帶及年久不受孕凡患腎部發生各症服之非常有效強精固腎如無病常服體質強壯精神充足永保無虧之廣 定價每打三十元每盒三元較比小盒便宜 外埠函購皆可郵寄各埠大藥房凡經售西藥者均有代售 無處購買將款匯至分行購買立郵不悞萬無錯

總行上海英租界福州路八十二號瑞有氏藥行

分行哈爾濱道外正陽街西頭瑞有氏藥行

遼寧商埠馬路灣汽車站

瑞有氏藥行啓

東北交通委員會材料購辦委員會招標廣告

本會現交通委員會核准標購交通材料茲將購置機關材料名稱數量等項列表於左凡願投標者希即先期來會登記領取標單並索閱詳章其已登記者派員前來或函索標單爲要

購置機關	材料名稱	數量	開標日期	交貨地點	備考
同	鍋爐管吸水軟管	三種	九月一日下午三時	候樣品	機件
同	鐵條鐵棒銅板合金錫	七十六種	九月五日下午三時		五金
同	鉛塊錫塊銅塊鉄塊	九種	九月五日下午三時		翻砂
同	車輪及軸	七種	九月十五下午三時	候詳圖	客車備品
同	千斤頂風鑽風錘	六種	九月十九下午三時	候詳圖	工具
同	導輪彈簧支拴	七種	九月二十二日下午三時	候詳圖	車輛配件
洮昂路	鐵條鐵棒銅板合金錫	五十七種	九月五日下午三時		五金
同	千斤頂	一種	九月十九下午三時	候詳圖	工具
同	押車	一種	九月十九下午三時		機件
同	軌條及配件螺釘轉轍器滑車等	六十五種	九月十九下午三時		

會址遼寧東北交通委員會

東三省官銀總號廣告

開設年月 前清光緒三十一年十一月

資本 二千萬元

業務要目 各項存欵放欵滙兌及普通銀行一切營業並代理省金庫

總分號所在地 總號設在遼寧省城大北門裡

各分號所在地 遼寧省城西華門、小西門、瀋陽日站、營口、安東、大連、錦縣、孫家台、公主嶺、山城子、通遼、新民、遼陽、鐵嶺、西豐、昌圖、遼源、四平街、八面城、洮南、通化、海城、蓋平、新立屯、法庫、遼中、東豐、西安、新賓、海龍、復縣、莊河、鳳城、岫岩、寬甸、本溪、撫順、郭家店、范家屯、綏中、興城、西錦、義縣、黑山、北鎮、彰武、盤山、台安、桓仁、臨江、輝南、柳河、康平、輯安、長白、開通、雙山、開原城內、田莊台、洮安、清原、吉林省城、哈爾濱、長春、延吉、寧安、一面坡、雙城、黑龍江省城、黑河、綏化、安達、呼蘭、上海、天津、北平、山海關、昌黎、共計分號七十八處

總號貨棧地點 大西關倉庫

有無總分號營業 每年六七八月份每日上午九時至十時開辦 一二三四五九十十一十二月份上午十時開辦 下午三時止辦

總號線電報掛號 一三五〇

電話 營業股 中二九九六 日三五九〇 總號總會辦辦公室中二八〇二 總務股中二八四七 日三〇八 出納股中二七六六 庶務組中二七八一 經理辦公室中二七六七 傳達室中二八六一

長春 益發合機器 麵粉 油房 廣告

自本號鑒於東省為產豆麥之區特為提倡實業起見在長春頭道溝高砂町建築大規模之麵粉工廠裝置精良機器製造各號麵粉馬頭商標在農商部註冊嗣派經驗人員採選優良原料聘請高等技師悉心研究精益求精出品優美價格低廉行銷各埠久為中外人士稱贊茲為擴充銷路起見凡遠地商國定購必特別待遇以廣招徠備有各號標品函索即寄並在長春頭道溝吉任町建築機器油房工廠製造豆餅豆油品質純潔保管合格屢獲博覽會優許價值公道利權輕抗購者尤能格廉女從恐未遇知特登廣告倘荷惠顧無任歡迎

本油房日本電話二八四 電話三五〇四

危險可怕的淋毒 服哈郎淋濁丸可根本撲滅

疾病之最可懼者、莫若淋症焉、然今之人惟知虎列拉、百斯篤、肺諸症之可懼、而不知淋症之最可懼、故染此症者、初不甚關心、從不施以根治之法、其毒傳染蔓延、竟至貽禍於妻子、從中如慢性淋症、病勢緩慢、不甚覺痛苦、人寂輕視之、然其毒極猛烈、如不及早調治、則蔓延體內、觸發膀胱加答兒、副睾丸炎、攝護腺炎、尿道狹窄諸症、殆有生命之虞、此內如睾丸炎、寂為可懼之性、一罹此症、則情蟲滅盡、終身無子、加以刺擊首腦及脊髓、故為陽萎不舉、精液早漏、夢中遺精、夜不安眠、記性減退、身體衰弱百病叢至其害不可勝數

哈郎淋濁丸、於一切淋症、効驗加神、聲譽日揭不脛而走、今則世稱為淋症藥中霸王、然文明之世、藥學進步、日新月異、且如淋症寂以早治為主、故敝舖請教於專門大家、百方攻究、苦思力索、遂調得一秘方新藥、名曰哈郎治淋座藥、此藥係押入患部、所謂外用藥也、花柳專門醫院等稱之曰直達療法、大抵用此藥三四次、則膿止痛除、頓覺輕快、効驗神速、信可驚異、凡淋症患者先用哈郎淋濁丸調治其內而用哈郎治淋座藥、掃毒其外、則內外相應、奇効如神、雖極猛烈極頑惡之症莫不截然根治

哈郎淋濁丸（特製） 大瓶四元 中瓶二元五角 小瓶一元二角

哈郎淋濁丸（普通） 大瓶二元 中瓶一元二角 小瓶六角

哈郎治淋座藥 大盒一元 小盒五角

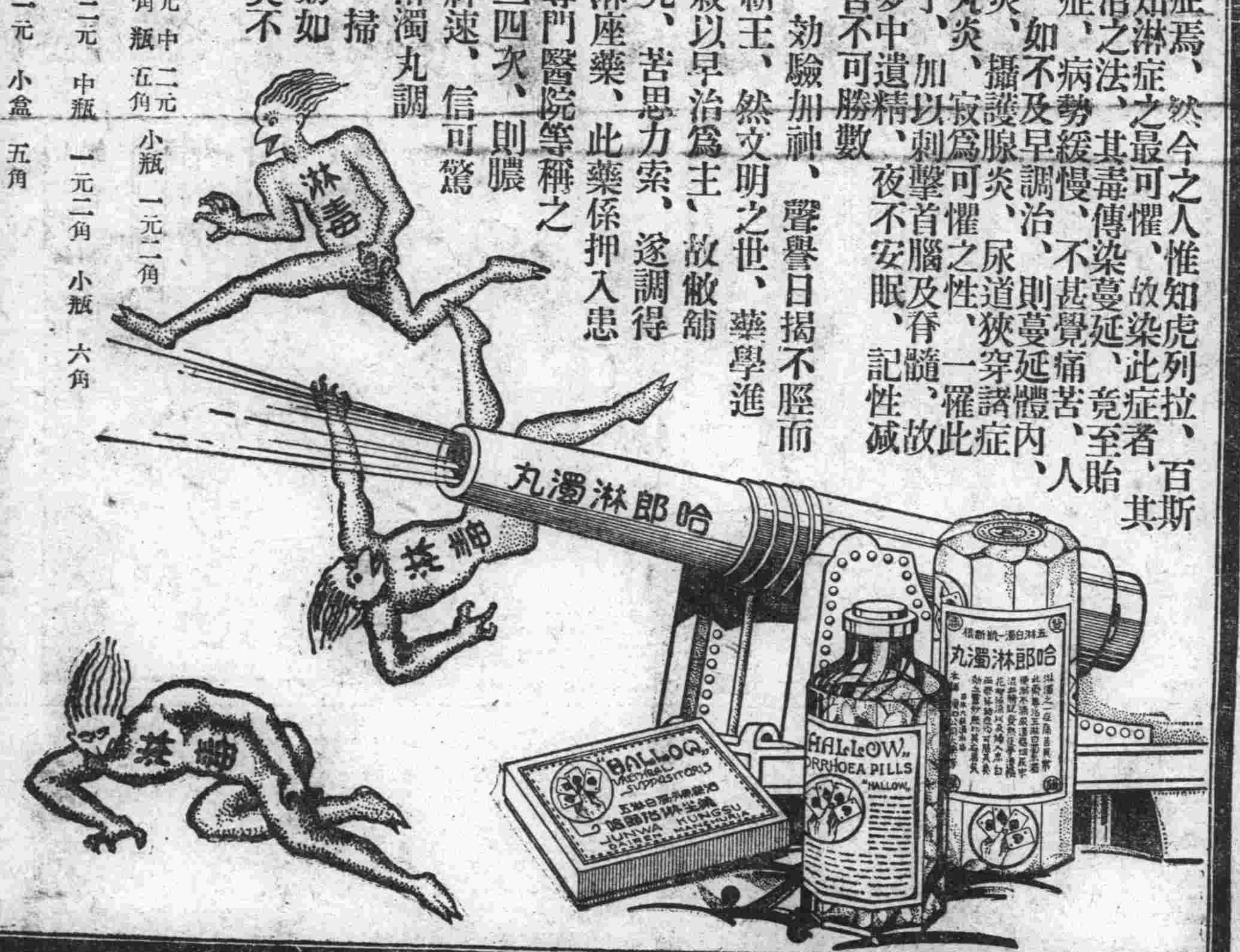

謹告各界 愼防假冒

連啟者本廠所製之四股蜂房六股蜜蜂及學士巨人等四種牌名絨線久已馳名全球近有無恥之徒以次貨冒貼本行商標欺騙顧客茲為保護顧客利益及防止仿冒起見凡真正蜂房蜜蜂學士巨人四種牌名絨線自本年六月起本廠裝出之貨每絞內小商標牌子上均改用硬印並每種牌子之背面另附有㊞二字之牌號以表明確係本廠出品務請貴時以手觸摸商標硬印及㊞標記俾便識別再本廠商標已呈准國民政府註冊有案中國各大日報上均有周詳之廣告並敬請顧客於選購時留意識別庶不致誤

四股蜂房　六股蜜蜂　學士　巨人

新書目錄

●養蜂書類
養蜂大意 大洋三角
養蜂全書 大洋五角
養蜂管理法 大洋五角
養蜂學 大洋一元
蜂王養成法 大洋三角
養蜂問答 大洋八角
養蜂圖說 大洋一元二角

●養鷄書類
養鷄全書 大洋一元
養鷄要訣 大洋六角
養鷄學 大洋一元四角
養鷄新法 大洋四角
養鷄圖說 大洋四角
養鷄曆 大洋三角
孵卵法 大洋四角
副業養雞 大洋八角

●果樹書類
園藝曆 大洋五角
果樹園藝學 大洋一元四角
果木栽培新法 大洋三角
桃樹園藝 大洋四角
葡萄栽培法 大洋一元
無花果栽培 大洋四角
蘋果園藝學 大洋五角
最新種梨法 大洋四角四分

啓明書社 大連市沙河口大正通 電話九四二七番 振替大連五〇五四番

贈送書券辦法

代理 商務印書館 中華書局 本版圖書 滿五角 贈一角
代定 商務書館 中華書局 各種雜誌 滿一元 贈一角
經售 各種圖書 滿實洋一元 贈書券一角
期限 自七月廿六日起至十月九日止

中國銀行

大連支店 營業 關於銀行一切事務

營業時間 上午九時至下午四時

電話 四三八九、四五九七、五九九〇 海關收稅處 八七二四

事實俱在

好立克麥精牛乳粉

英美海軍人員 飲之
英美日本醫院 用之
各國醫生處方 用之
世界高等客船 用之
著名客車餐室 用之
著名菜館酒樓 用之
全世界青年會 用之
各國體面商人 飲之
世界運動名家 飲之

好立克麥精牛乳粉、為純潔之牛乳與麥精兩物提煉而成、飲之健身補腦、並可使睡眠酣足、有此適合人身各部需要之飲料、何必更進藥物、製有本味調味（朱古律）二種、各處藥房百貨商店均有出售、

上海外灘滙豐銀行樓上 霍傑士洋行經理

C4-31

上海 大中華橡膠廠

註冊商標

花樣多 質地牢 聲譽高 用不破

本廠設計最完備廣大每日製二萬餘雙

雙錢牌 彩色絲絨女跑鞋 大中華式膠底布鞋 生膠底男女球鞋 熟膠底帆布跑鞋 橡膠男女套鞋 橡膠透明童鞋

實行三民主義！建設新大中華！推廣雙錢套鞋！抵制舶來製品！打倒經濟侵略！提倡優等國貨！

廠址上海徐家滙路一一〇二號

東三省總經理處 營口大昌恆顏料號

哈爾濱經售處 謙信洋行

滿洲報星期副刊

大連市山縣通一四二
發行所
中日合辦 滿洲報社
昭和六年八月三十一日

(隨報奉贈)

秋來矣!

(満心)

金風逐暑。玉露生涼。之紈扇齊捐。葛衣悉棄。際斯時序。吾人全身感覺，頓爲輕適。有若重負忽釋，而精神一振者，當夫春去夏來。由寒入暖之候。雖漸有發揚之象，能使神與質皆爲舒展。然涼爽之滋味。足使心曠神怡。則無如今日者。美哉！秋乎！我人誠宜歡迎之之不暇。悲秋之說。不亦謬甚耶。

回憶蒲觴而後。榴花似火。漸起炎威。迨入三伏之期。烈日當天。驕陽如熾。汗流浹背。頭腦昏沉。不但懸磬之家，操勞之輩。甚至不足與天候抗。死於熱者有之。即黃金家國，因物質文明極盡享樂能事之區。亦輒以天候之異常殉身酷暑者。比々皆是。縱令歇業遠避。雪藕調冰。度水國之生涯。入清涼之境界。以物質之効用，求人爲之舒適。固未常不可減少若干煩惱。增加些微快樂。惟與天然之力相比較。秋風送爽。沁入心脾。大地衆生，靡不受賜。則人爲之力。其微弱與偉大之差。終相去不可道里計也。天然之力！誠不可思議矣。苟其不能應天。遑謂可以順人者。豈可得耶。

秋雨之後。秋氣爽然，聊爲數言。迎此佳日。惟彼被災黎庶。嗷々哀鴻。今方無食無衣待哺垂斃於江河流域。秋風秋風。賜與人類以舒爽之餘，又將何以憐憫之歟。

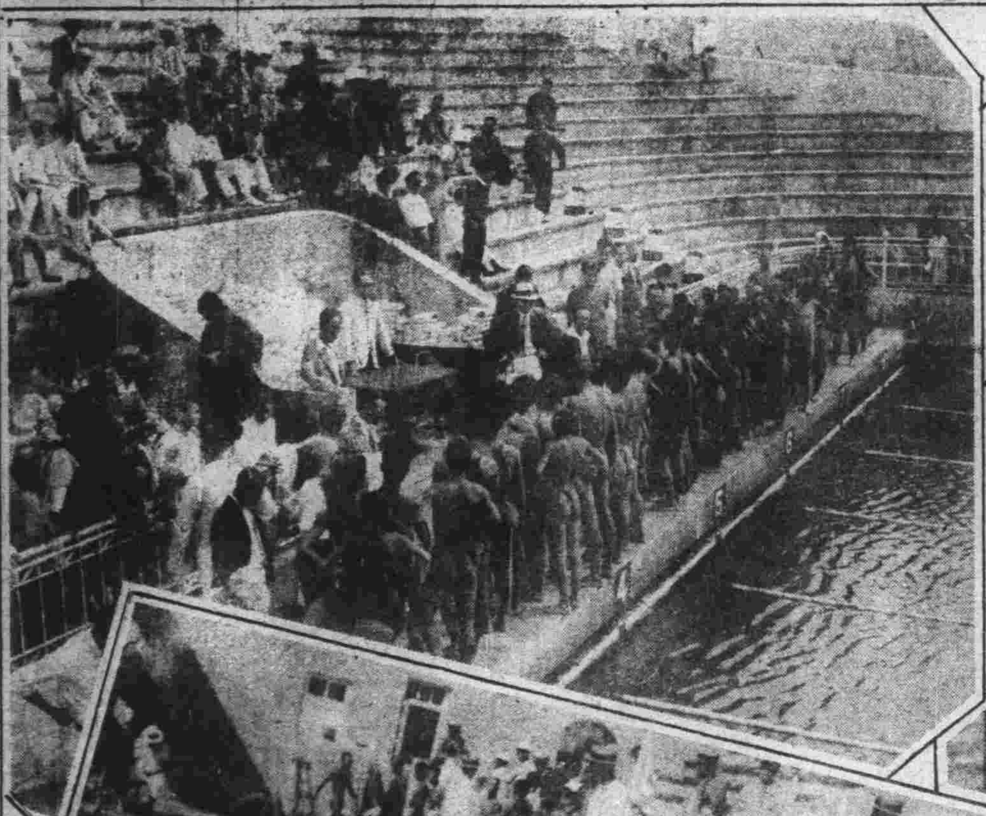

大連第九次中華水泳大會(上)女軍(左上)開幕閻會長致詞(左下)入水之姿式

大連籃球界之雄黑貓籃球隊

張副司令創辦之同澤俱樂部瀋陽新址開幕日之門前

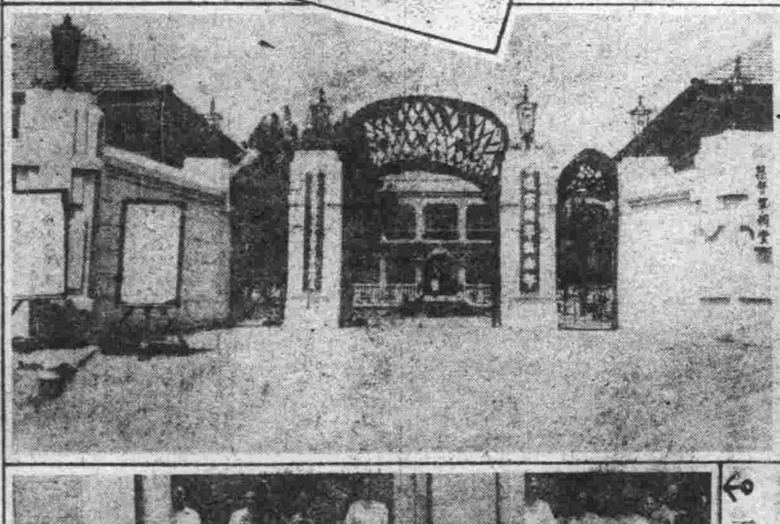

北戴河蓮花石水竹邨人題跡

天津戒嚴司令部員中央張學銘氏

北戴河海水浴場

中央大學學生東北地理考察團一行

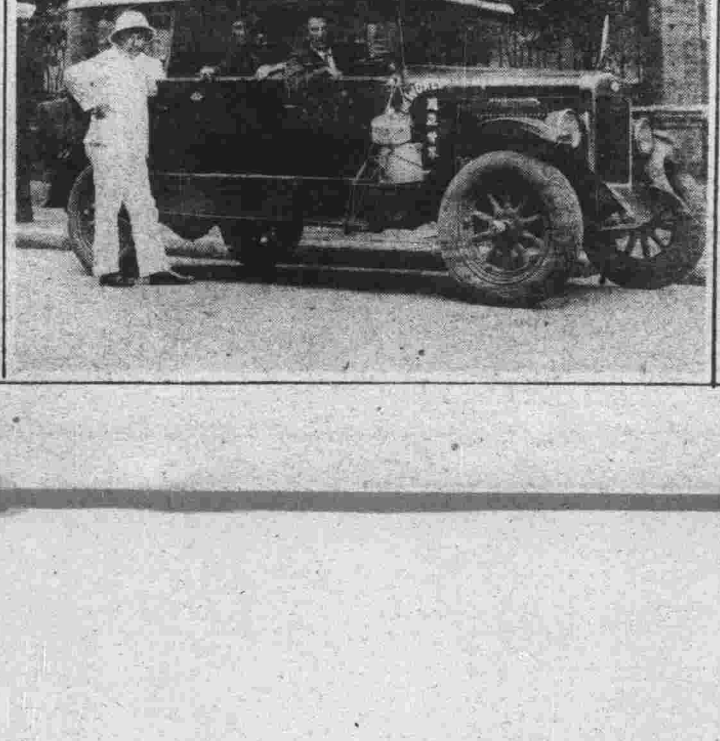

俄人(薩克威曲)駕汽車週遊世界由津出發時攝影(白帽者爲薩氏)

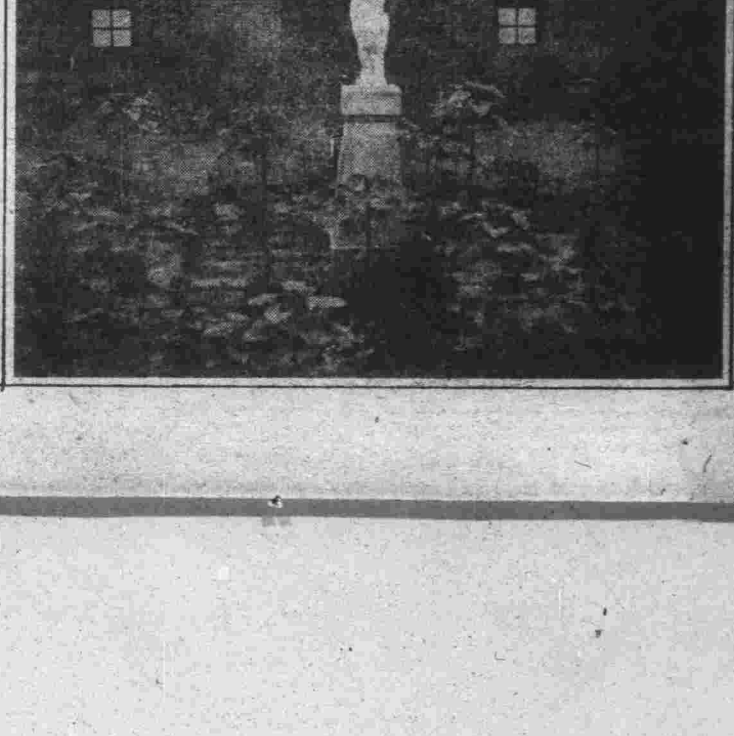

天津河北公園內市立美術館之美術展覽會

發行人 王平山 編輯人 金念曾 印刷人 金慕韋

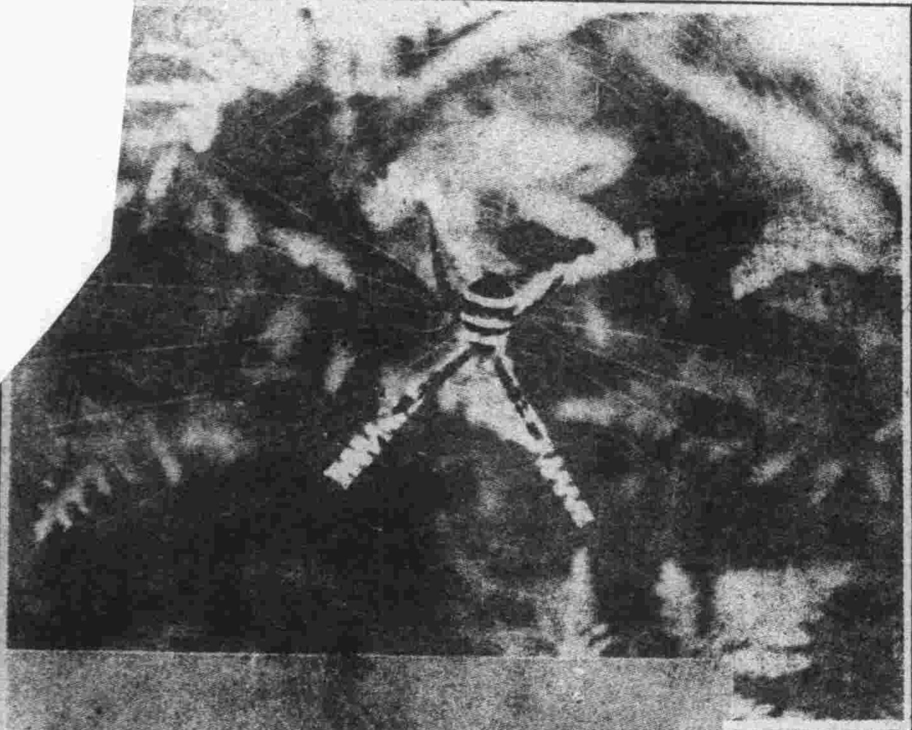

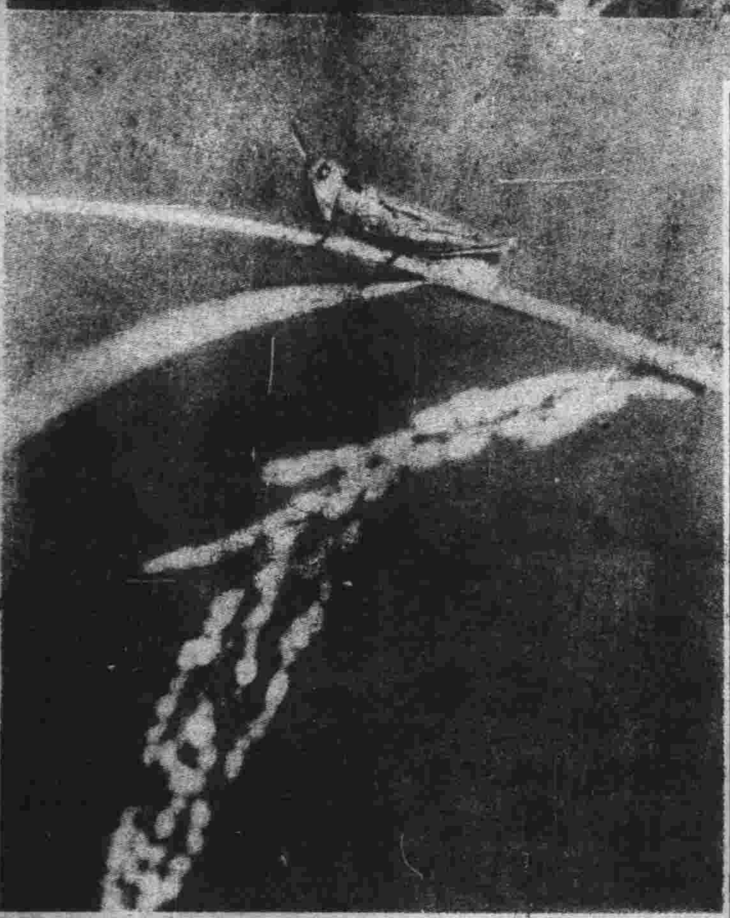

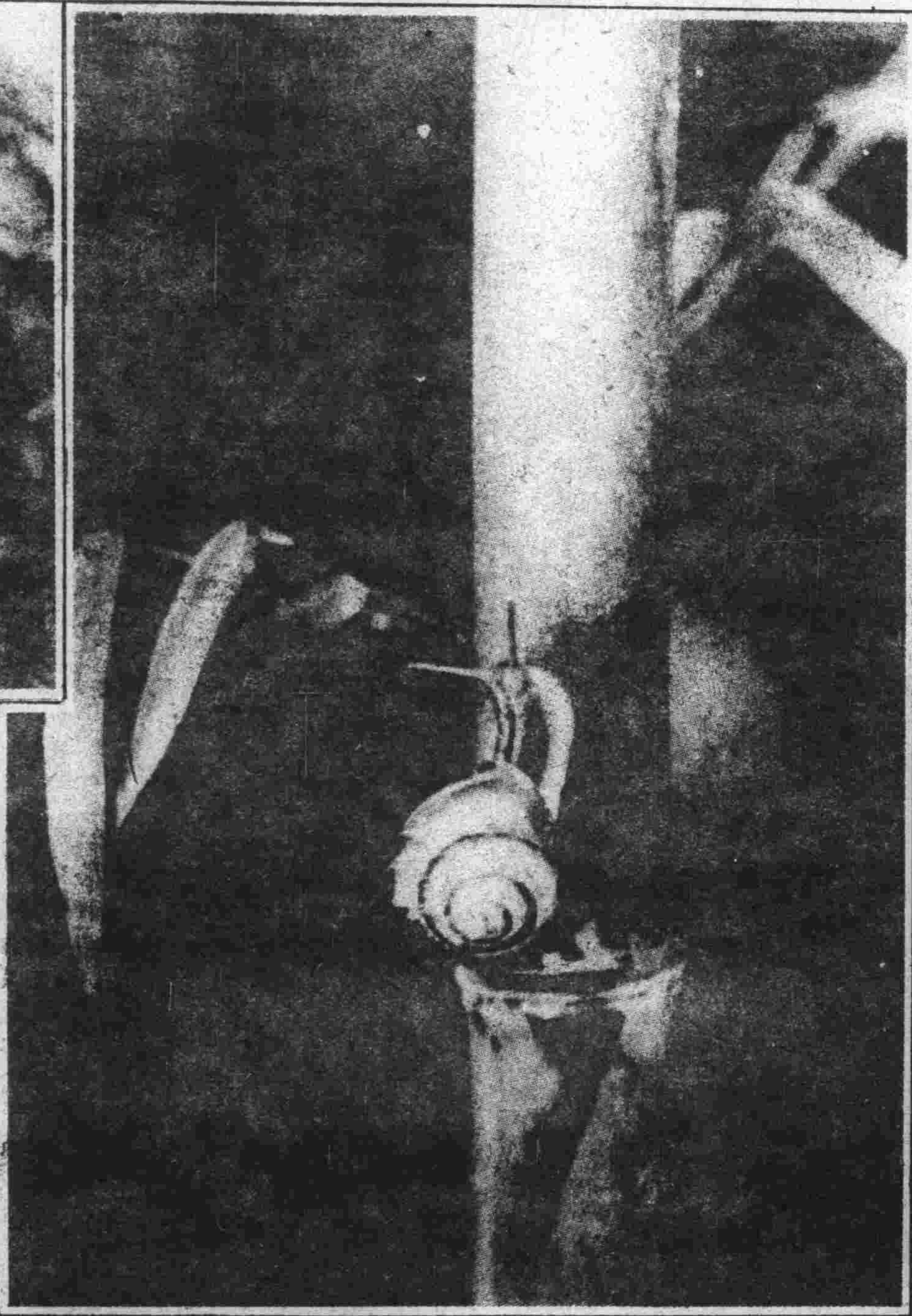

初秋之野外小景

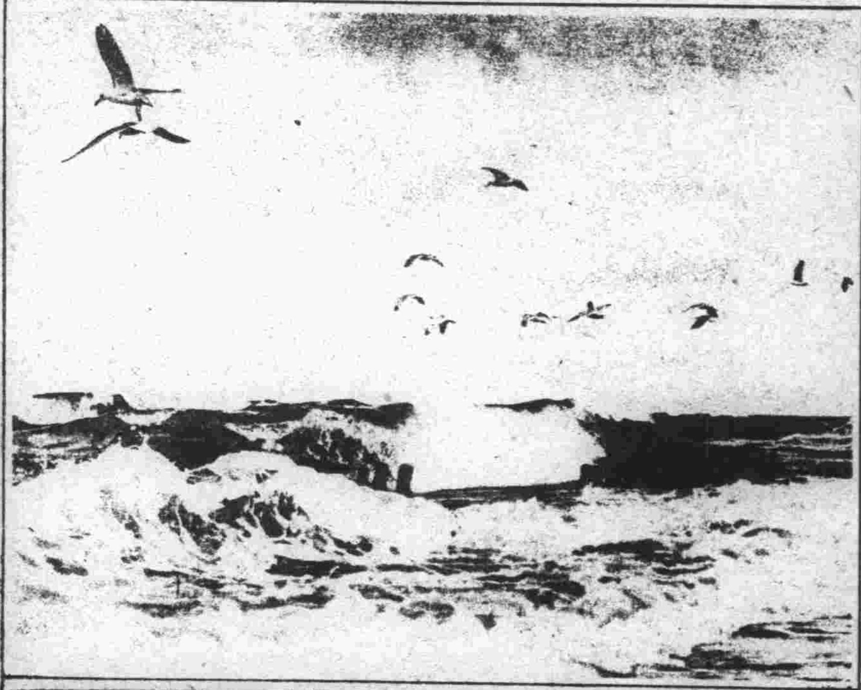

大連中華女子手藝學校同窓會（上）（左）學生表演餘興（下）全體攝影

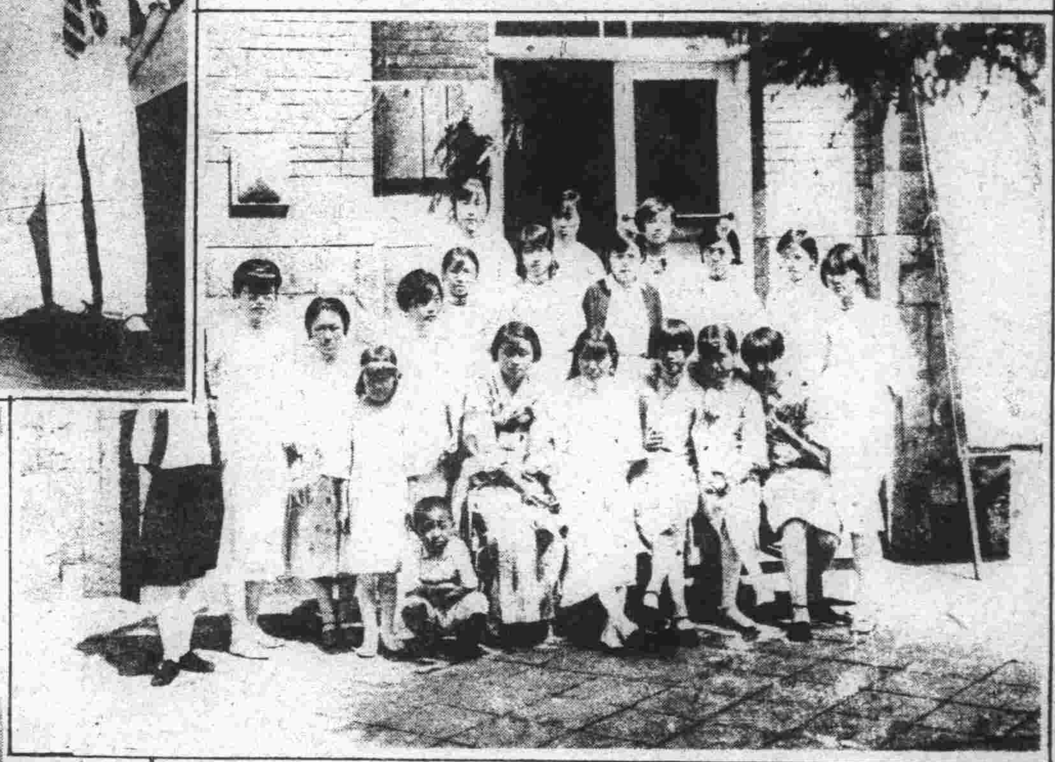

大連名媛、呂丹如（男裝）白麗良女士　純光攝贈

一對小英雄、看的什麼

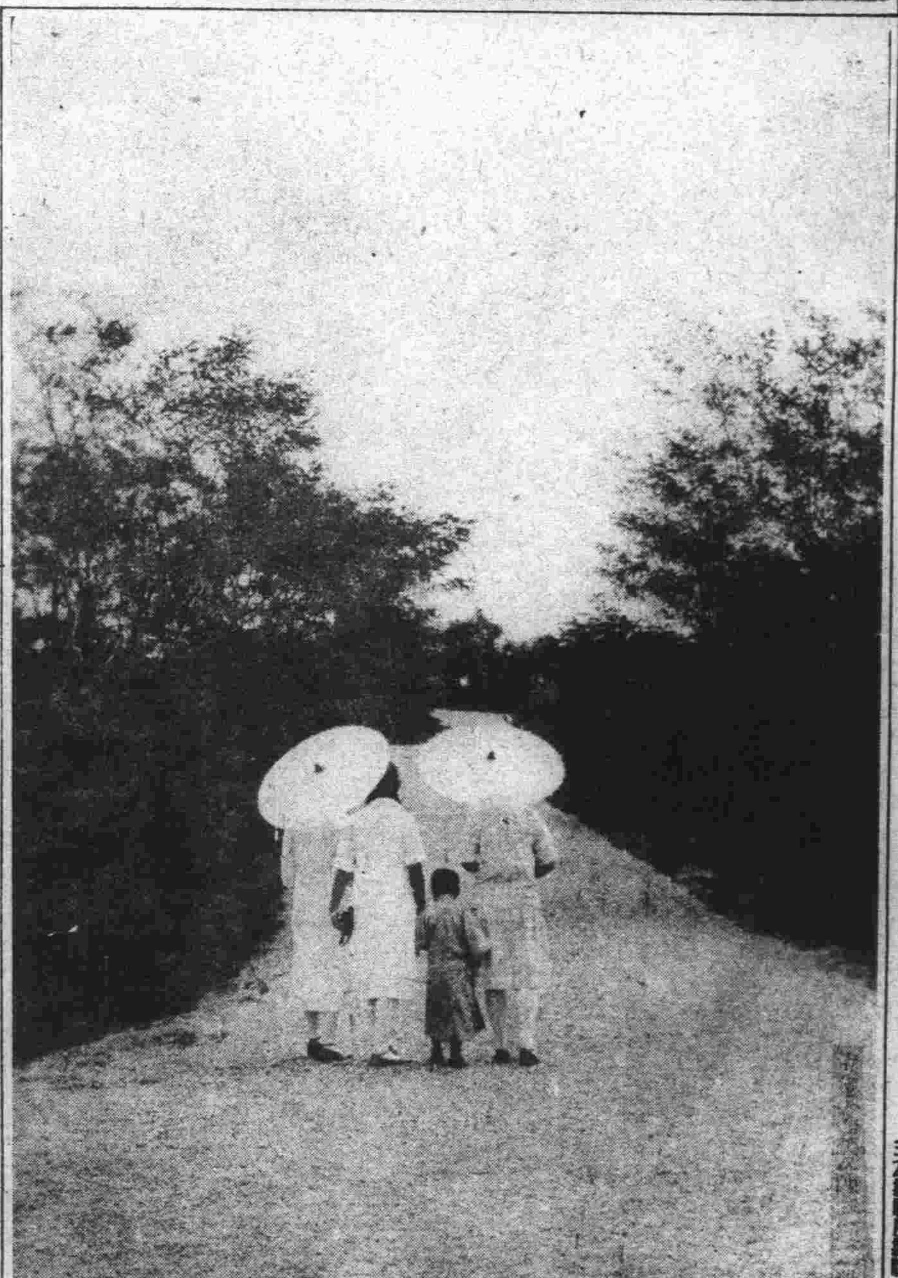

初秋之候（大連中央公園）（左右）

大連女票友陳翠紅之戲裝

出演連濱之名坤伶麻紅（左）與孫玉亭（右）

三友製版所製版